



T.C. Kalkınma Bakanlığı
Konya Ovası Projesi Bölge Kalkınma İdaresi Başkanlığı

KOP EYLEM PLANI (2014 - 2018)



T.C. Kalkınma Bakanlığı
Konya Ovası Projesi Bölge Kalkınma İdaresi Başkanlığı

KOP EYLEM PLANI (2014 - 2018)

"KOP Eylem Planı, 641 Sayılı Kanun Hükmünde Kararnamenin 23/A maddesi uyarınca Bölgesel Gelişme Yüksek Kurulu'nun 30/12/2014 Tarih ve 2014/1 Sayılı kararı ile onaylanmıştır."



KOP

EYLEM PLANI

İÇİNDEKİLER

ÖNSÖZ.....	3
İÇİNDEKİLER	7
TABLolar	8
ŞEKİLLER	9
KISALTMALAR	10
1. GİRİŞ	13
2. GENEL ÇERÇEVE	18
2.1. YÜZÖLÇÜMÜ, ARAZİ VARLIĞI VE İKLİM	18
2.2. NÜFUS VE DEMOGRAFİK YAPI	20
2.3. GAYRİ SAFİ KATMA DEĞER VE İLLERİN SOSYO-EKONOMİK GELİŞİMİŞLİĞİ	23
2.4. BÖLGEDEKİ KAMU YATIRIMLARININ MEVCUT DURUMU	24
2.5. TOPRAK VE SU KAYNAKLARI	26
2.6. EKONOMİK YAPI	29
2.6.1. Tarım	29
2.6.2. Sanayi ve Ticaret	31
2.6.3. Turizm	34
2.7. ALTYAPI VE KENTLEŞME	35
2.7.1. Ulaştırma ve Enerji	35
2.7.2. Kentleşme ve Kırsal Altyapı	38
2.8. BEŞERİ VE SOSYAL YAPI	41
2.8.1. İstihdam	41
2.8.2. Eğitim	43
2.8.3. Sağlık	45
2.8.4. Kültür	46
2.9. KURUMSAL KAPASİTE	47
3. TEMEL AMAÇ, POLİTİKA VE HEDEFLER	48
4. GELİŞME EKSENLERİ	49
4.1. TOPRAK VE SU KAYNAKLARININ SÜRDÜRÜLEBİLİR KULLANIMI	49
4.2. EKONOMİK YAPININ GÜÇLENDİRİLMESİ	51
4.3. ALTYAPININ GELİŞTİRİLMESİ VE KENTLEŞME	53
4.4. BEŞERİ VE SOSYAL YAPININ GÜÇLENDİRİLMESİ	54
4.5. KURUMSAL KAPASİTENİN GELİŞTİRİLMESİ	56
5. EYLEM PLANI	57
5.1. EYLEM PLANININ YAPISI	57
5.2. EYLEM PLANININ UYGULANMASI, KOORDİNASYONU VE İZLENMESİ	57
5.3. EYLEM PLANININ ÖZET FİNANSMAN TABLOSU	58
5.4. EYLEMLER	59

TABLolar

Tablo 1 KOP Bölgesi ve Türkiye Nüfus, Yüzölçümü Bilgileri (2013)	20
Tablo 2 KOP Bölgesi ve Türkiye'nin Yıllara Göre Nüfusu (Kişi, 2000-2013)	21
Tablo 3 KOP Bölgesi ve Türkiye Yıllar İtibariyle Nüfus Artış Hızı Bilgileri (Binde)	21
Tablo 4 KOP Bölgesi ve Türkiye Yıllar İtibariyle Kaba Doğum Hızı Bilgileri (Binde).....	22
Tablo 5 KOP Bölgesi Yıllar İtibariyle Net Göç Hızı Bilgileri (Binde)	22
Tablo 6 KOP Bölgesi ve Türkiye 2014-2023 Nüfus Projeksiyonu	23
Tablo 7 TR52, TR71 Bölgelerinin ve Türkiye'nin Yıllar İtibariyle GSKD Bilgileri (Milyon TL)...	23
Tablo 8 KOP Bölgesi Kamu Yatırımlarının Sektörel Dağılımı (2009-2013).....	24
Tablo 9 KOP Bölgesi Kamu Yatırımlarının Toplam Kamu Yatırımlarına Oranı (2009-2013).....	25
Tablo 10 Bölgenin Kullanabilir Su Kaynakları Potansiyeli (milyar m ³ /yıl)	27
Tablo 11 KOP Bölgesi Sulama Projeleri	28
Tablo 12 Bölgede Sanayi Sektöründe Öne Çıkan Alt Sektörler.....	31
Tablo 13 KOP Bölgesi OSB, KSS Sayıları ve Doluluk Oranları	32
Tablo 14 KOP Bölgesi KOSGEB Destekleri (2013).....	33
Tablo 15 KOP Bölgesi İller Bazında İhracat Değerleri (1000 \$)	33
Tablo 16 KOP Bölgesi İhracatçı Firma Sayısının İllere Göre Dağılımı	34
Tablo 17 Yatırım Belgeli ve İşletme Belgeli Tesis Sayıları (2012).....	35
Tablo 18 KOP Bölgesi'ne Gelen Turistlerin Ortalama Konaklama Süresi (Geceleme sayısı, 2012).35	
Tablo 19 KOP Bölgesi ve Türkiye'de Yol Uzunlukları (km, 2008-2013)	36
Tablo 20 KOP Bölgesi Demiryollarında Taşınan Yolcu Sayısı ve Taşınan Yük Miktarı (2013)	36
Tablo 21 KOP Bölgesi'nin İl, İlçe, Belde ve Köy Nüfuslarının Toplam Nüfus İçerisindeki Dağılımı.38	
Tablo 22 KOP Bölgesi İçme Suyu ve Arıtma Tesisleri (2012)	40
Tablo 23 KOP Bölgesi İlleri ve Türkiye Temel İşgücü Göstergeleri (% , 2010-2013).....	42
Tablo 24 KOP Bölgesi İllerinde Okul, Şube ve Öğretmen Başına Düşen Öğrenci Sayıları (2013-2014)	43
Tablo 25 KOP Bölgesi İllerinde Eğitim Seviyesine Göre Derslik Başına Düşen Öğrenci Sayıları (2013-2014).....	43
Tablo 26 Öğretim Yılı ve İllere Göre Okullaşma Oranı (% , 2013-2014).....	44
Tablo 27 KOP Bölgesi'nde Yüz Bin Kişiye Düşen Sağlık Personeli Durumu (2012).....	45
Tablo 28 KOP Bölgesi'nde Yüz Bin Kişiye Düşen Yatak Sayısı (2012).....	45
Tablo 29 KOP İlleri Tescil Edilmiş Kültür ve Tabiat Varlıkları (2013).....	47
Tablo 30 KOP Eylem Planı'nın Katkısıyla Bölgede Ulaşılması Öngörülen Makro Hedefler.....	49
Tablo 31 KOP Eylem Planı Biçimi.....	57

ŞEKİLLER

Şekil 1 KOP Bölgesi Dağlık, Düzlük, Sulak Alanlar ve Yerleşim Yerleri.....	19
Şekil 2 Kuraklık Afeti Uzun Yıllar Alansal Dağılımı (1940-2010).....	20
Şekil 3 KOP Bölgesi Nüfusunun Türkiye Nüfusu İçerisindeki Payının Yıllara Göre Değişimi (2000-2013).....	22
Şekil 4 KOP Bölgesi 2009-2013 Yılları Kamu Yatırımlarının Sektörlere Göre Dağılımı (%).....	24
Şekil 5 KOP Bölgesi'nin Kamu Yatırımlarından Aldığı Payın Yıllara Göre Değişimi (%).....	25
Şekil 6 KOP Bölgesi ve Konya Kapalı Havzası 3 Boyutlu Görüntüsü.....	26
Şekil 7 KOP Bölgesi Su ve Tarım Alanlarının Türkiye Geneli ile Kıyaslaması.....	27
Şekil 8 Öne Çıkan Tarımsal Ürünler Bazında KOP Bölgesi'nin Türkiye Üretimi İçindeki Payları (%)..	30
Şekil 9 Öne Çıkan Hayvansal Ürünler Bazında KOP Bölgesi Üretiminin Türkiye Üretimi İçinde Payı (%).....	30
Şekil 10 KOP İlleri Şehirleşme Oranı (2013).....	39
Şekil 11 İçme Suyu Şebekeleri ve Arıtma Suyu Tesislerinin Belediye Nüfusları İçerisindeki Oransal Dağılımı (%).....	41

KISALTMALAR

AB	Avrupa Birliđi
ABD	Amerika Birleşik Devletleri
ADNKS	Adrese Dayalı Nüfus Kayıt Sistemi
AHİ	Apa - Hotamış İletim Hattı
ASM	Aile Sađlıđı Merkezi
AT	Arazi Toplulaştırması
AYÇ	Avrupa Yeterlilikler Çerçevesi
BESYO	Beden Eğitimi ve Spor Yüksek Okulu
BGUS	Bölgesel Gelişme Ulusal Stratejisi
BSA	Beyşehir - Suđla - Apa Kanalı
BTYK	Bilim ve Teknoloji Yüksek Kurulu
CAD	Bilgisayar Destekli Tasarım
CAM	Bilgisayar Destekli Üretim
CBS	Coğrafi Bilgi Sistemleri
CNC	Bilgisayarlı Nümerik Kontrol
ÇATAK	Çevre Amaçlı Tarım Arazilerini Koruma Programı
ÇSGB	Çalışma ve Sosyal Güvenlik Bakanlığı
DAP BKİ	Dođu Anadolu Projesi Bölge Kalkınma İdaresi Başkanlığı
DGKÇS	Dođalgaz Kombine Çevirim Santralleri
DOKAP BKİ	Dođu Karadeniz Projesi Bölge Kalkınma İdaresi Başkanlığı
DPT	Devlet Planlama Teşkilatı
DSİ	Devlet Su İşleri
EİEB	Enerji İhtisas Endüstri Bölgesi
EİH	Enerji İletim Hattı
ENSAR	Gönüllü Eğitimci Koordinasyon ve Eğitim Birimi Projesi
EPDK	Enerji Piyasası Düzenleme Kurulu
ETKB	Enerji ve Tabii Kaynaklar Bakanlığı
GAP BKİ	Güneydođu Anadolu Projesi Bölge Kalkınma İdaresi Başkanlığı
GES	Güneş Enerji Santrali
GSKD	Gayri Safi Katma Deđer
GTHB	Gıda Tarım ve Hayvancılık Bakanlığı
HES	Hidroelektrik Santrali
IPARD	Katılım Öncesi Yardım Aracı Kırsal Kalkınma
ISESCO	İslam Eğitim, Bilim ve Kültür Teşkilatı
İİBF	İktisadi ve İdari Bilimler Fakültesi
İŞ-KUR	Türkiye İş Kurumu
KBM	Kamu Bilişim Merkezleri
KOBİ	Küçük ve Orta Büyüklükteki İşletmeler
KOP BKİ	Konya Ovası Projesi Bölge Kalkınma İdaresi Başkanlığı
KOP	Konya Ovası Projesi
KOSGEB	Küçük ve Orta Ölçekli İşletmeleri Geliştirme ve Destekleme İdaresi Başkanlığı

KISALTMALAR

KÖSİP	Küçük Ölçekli Sulama İşleri Programı
KSS	Küçük Sanayi Sitesi
KTO	Konya Ticaret Odası
LPG	Likit Petrol Gazı
MEB	Milli Eğitim Bakanlığı
MEVKA	Mevlana Kalkınma Ajansı
MOBESE	Mobil Elektronik Sistem Entegrasyonu
MYO	Meslek Yüksek Okulu
NGS	Nükleer Güç Santrali
OSB	Organize Sanayi Bölgesi
OSİB	Orman ve Su İşleri Bakanlığı
ÖDÖP	Öncelikli Dönüşüm Programları
ÖDS	İl Özel İdareleri, Devlet Su İşleri ve Sulama Birliklerince Yürütülen Rehabilitasyon Nitelikli Projeler
PV	Güneş Pili
SEGE	Sosyo-Ekonomik Gelişmişlik Sıralaması
SOGEP	Sosyal Gelişim Programı
STK	Sivil Toplum Kuruluşu
SUKAP	Su ve Kanalizasyon Programı
TEYAP	Tarımsal Eğitim ve Yayım Programı
TGB	Teknoloji Geliştirme Bölgeleri
TIER	Veri Merkezleri Standardı
TİGH	Tarla İçi Geliştirme Hizmetleri
TODAİE	Türkiye ve Orta Doğu Amme İdaresi Enstitüsü
TOKİ	Toplu Konut İdaresi Başkanlığı
TR	Türkiye
TSE	Türk Standartları Enstitüsü
TSM	Toplum Sağlığı Merkezi
TÜBİTAK	Türkiye Bilimsel ve Teknolojik Araştırma Kurumu
TÜİK	Türkiye İstatistik Kurumu
UA	Uzaktan Algılama
UNESCO	Birleşmiş Milletler Eğitim, Bilim ve Kültür Örgütü
UNİKOP	KOP Bölgesi Üniversiteler Birliği
UTAEM	Uluslararası Tarımsal Araştırma ve Eğitim Merkezi
VMB	Veri Merkezleri Bölgesi
WiFi	Kablosuz Bağlantı Alanı
YAS	Yeraltı Suyu
YHT	Yüksek Hızlı Tren
YÖK	Yükseköğretim Kurulu
YÜS	Yerüstü Suyu



1. GİRİŞ

Doğal ve ekonomik kaynakları etkili ve verimli kullanarak kalkınmayı yurt sathına yaymak, yerel dinamikleri ve fırsatları doğru biçimde değerlendirmek ve bölgeler arası gelişmişlik farklarını asgariye indirmek Türkiye'deki bölgesel kalkınma politikalarının temel hedef ve stratejileridir.

Onuncu Kalkınma Planı'nda (2014-2018) bölgesel gelişme politikası “Yaşanabilir Mekânlara, Sürdürülebilir Çevre” ekseninde yer almaktadır. Planda yer alan “ülke genelinde sosyo-ekonomik uyumun güçlendirilmesi ve topyekûn kalkınmanın sağlanması için bölgesel gelişmişlik farkları azaltılacak, bölge ve şehirlerin potansiyelleri değerlendirilerek ve ekonomik tabanları genişletilerek rekabet güçleri geliştirilecektir” ifadesi ile bölgesel kalkınmanın önemine işaret edilmektedir. Yine Onuncu Kalkınma Planı'nda imalat sanayi başta olmak üzere birçok sektörde bölgesel dağılımlarda dengesizlikler bulunduğu ve Türkiye'nin mevcut potansiyelini tam olarak kullanabilmesi için Marmara dışındaki bölgelerde de kapasitenin artırılması gerektiği vurgulanmaktadır.

Bölgesel Gelişme Ulusal Stratejisi (BGUS) çalışmaları kapsamında sosyo-ekonomik ve mekânsal olarak bütünleşmiş, rekabet gücü ve refah düzeyi yüksek bölgeleriyle daha dengeli ve topyekûn kalkınmış bir Türkiye vizyonuna ulaşmak için; Bölgesel gelişmişlik farklarının azaltılarak refahın ülke sathına daha dengeli yayılması; tüm bölgelerin, potansiyellerinin değerlendirilmesi ve rekabet güçlerinin artırılması suretiyle ulusal kalkınmaya azami düzeyde katkı sağlaması; ekonomik ve sosyal bütünleşmenin güçlendirilmesi ve ülke genelinde daha dengeli bir yerleşim düzeni oluşturulması ve mekânsal gelişmenin desteklenmesi öncelikli amaçlar olarak belirtilmiştir.

BGUS çalışmalarında ayrıca; Türkiye'de nüfus ve iktisadi faaliyetlerin başta İstanbul ve Marmara Bölgesi olmak üzere ülkenin batı kesiminde yoğunlaştığı, bu durumun yoğunluktan kaynaklı sorunları ve riskleri artırmakta olduğu, göçü tetiklediği ve diğer bölgelerin kalkınmasını sınırlayıcı bir işlev gördüğü tespiti yapılmaktadır. Bu çalışmalar kapsamında söz konusu sorunların çözümü ile birlikte bölgelerin ve bölgelerdeki farklı nitelikteki yerleşimlerin kaynak ve potansiyellerinin en verimli şekilde değerlendirilmesi için yerleşme sisteminin etkinleştirilmesi, daha dengeli bir yapının kurulması, yerleşmeler arası ilişkilerin güçlendirilmesi ve mekâna duyarlı kalkınma politikalarının geliştirilmesi gerektiği belirtilmektedir. Bu kapsamda, Anadolu'da mevcut metropol kentleri dengeleyecek yeni alt merkezlerin oluşturulması, bölgelerin ve yerleşimlerin ulusal kalkınmada sahip oldukları roller dikkate alınıp bunlara özgü politikalar geliştirilerek kalkınmanın ülke geneline yayılması gerektiğine işaret edilmektedir. Bu durum farklı kültürel ve ekonomik yapıdaki ülkelere sahip yakın coğrafyası ile yoğun bir etkileşim sağlayabilecek Türkiye için bir gereklilik olarak ortaya çıkmaktadır.

2014-2016 ve 2015-2017 Dönemi Orta Vadeli Program'da ise “GAP, DAP, KOP ve DOKAP bölgelerinde eylem planları kapsamında; özel sektör yatırımlarını destekleyecek ekonomik ve sosyal altyapı ile beşeri kaynakların geliştirilmesine yönelik projelerin ve eylem planlarındaki diğer projelerin gerçekleştirilmesine devam edilecektir” ve “bölgesel gelişme politikalarıyla bölgeler arası gelişmişlik farkları azaltılacak, tüm bölgelerin potansiyeli değerlendirilerek bölgesel rekabet güçleri artırılacak ve büyümeye katkıları azami seviyeye çıkarılacaktır” ifadeleri yer almaktadır.

KOP Bölgesinde özellikle 2002 yılı sonrasında alınan kamu yatırımlarında önemli artışlar kaydedilmiştir. 2002 yılında alınan kamu yatırımı 144,7 milyon TL iken bu tutar 2008 yılında 649 milyon TL'ye, 2014 yılında ise 1,4 milyar TL'ye ulaşmıştır. Bu bağlamda tutarların

Türkiye kamu yatırımları içerisinde aldığı paylar aynı yıllar için sırasıyla %1,99, %4,70 ve %4,23 olmuştur. Sektörel bazda kamu yatırımları incelendiğinde 2002 yılında diğer kamu hizmetlerine 51,2 milyon TL, imalat sektörüne 24,9 milyon TL, eğitim sektörüne 23,4 milyon TL, sağlık sektörüne 18,8 milyon TL, tarım sektörüne 15,2 milyon TL tahsis edildiği görülmüştür. 2014 yılına gelindiğinde ise tarım sektörü 395,4 milyon TL tutarında yatırım olarak yatırım büyüklüğü bakımından ilk sırada yer almıştır. Tarım sektörünün ardından sırasıyla eğitim sektörüne 354,6 milyon TL, ulaştırma-haberleşme sektörüne 311,6 milyon TL, diğer kamu hizmetlerine 251,7 milyon TL ve sağlık sektörüne 65,5 milyon TL ödenek aktarılmıştır.

Bölgesel gelişme politikalarının tutarlılığını ve etkinliğini artırmaya yönelik olarak 1950’li yılların başından itibaren ülkemizin farklı bölgelerinin kalkınması için hazırlanan bölgesel gelişme planlarından beklenen sonuçlar elde edilememiştir. Ancak, 2008 yılında hazırlanan GAP Eylem Planı ile ihtiyaç duyulan finans kaynakları tahsis edilerek GAP Bölgesi’nde örnek bir bölgesel kalkınma süreci yaşanmıştır. Diğer taraftan son dönemde kırsal kalkınmayı sağlamaya yönelik yenilikçi programlar (KÖYDES, BELDES, SODES ve SUKAP) geliştirilerek hayata geçirilmiştir.

2005 yılında başlatılan KÖYDES Projesinin temel amacı, kırsal kesimde süregelen içme suyu ve yol sorunlarının ortadan kaldırılmasıdır. Projeye 2005-2014 döneminde (İstanbul ve Kocaeli hariç) Türkiye genelinde 9,15 milyar TL kaynak tahsis edilmiştir. Yeni Büyükşehir Yasası ile birlikte KÖYDES Projesi, büyükşehir belediyesi olmayan 51 ilde uygulanmaktadır.

Bu dönemde KOP Bölgesindeki illere toplam 295 milyon TL (%3,22) kaynak tahsis edilmiştir. 2005-2014 yıllarını kapsayan uygulama döneminde KOP’ta yol projelerinde; 1.670 km stabilize, 4.325 km asfalt olmak üzere toplam 6.050 km uzunluğunda yol yatırımı yapılmıştır. Bunun yanında, köy içi yollarda ve köy meydanı düzenlemelerinde 1.097.748 m² parke yatırımı gerçekleştirilmiştir. İçme suyu projelerinde; 47 susuz ve 758 suyu yetersiz olmak üzere toplam 805 üniteye içme suyu yatırımı götürülmüştür. Küçük ölçekli sulama yatırımları kapsamında 1.155 ha alanda sulama yatırımı, 1 ünite de 373 kişinin yararlandığı atık su yatırımı gerçekleştirilmiştir.

2008 yılında uygulanmaya başlanan Sosyal Destek Programı (SODES), dezavantajlı bölgelerimizin beşeri sermayesini güçlendirmek ve toplumsal bütünleşme sürecine destek olmak amacıyla bu bölgelerdeki göç, yoksulluk ve işsizlik gibi sorunların ve değişen sosyal yapının ortaya çıkardığı ihtiyaçlara kısa sürede karşılık vermeyi hedefleyen bir sosyal kalkınma programıdır. Bu kapsamda toplam bütçesi yaklaşık 875 Milyon TL olan 7.388 adet projenin desteklenmesi uygun görülmüştür. KOP Bölgesinin Aksaray ve Niğde illerinde 2013 yılından itibaren uygulanmaya başlanan (SODES) ile meslek edindirme, sosyal içme, kültürel, sanatsal ve sportif faaliyetler gibi alanlarda yaklaşık 6 milyon TL kaynakla 57 proje desteklenmiştir.

2011 Yılında, Yüksek Planlama Kurulu Kararı ile nüfusu 25.000 ve altında olan belediyelerin içme suyu, içme suyu arıtma, yağmur suyu, kanalizasyon şebeke ve atık su arıtma projelerini kapsayan SUKAP Programına Ülke genelinde 2673 Proje dâhil edilmiş ve merkezi bütçeden yaklaşık 2 milyar TL yatırım ayrılmıştır. Programı kapsamında 01.09.2014 tarihi itibarıyla KOP Bölgesinin 125’i içme suyu 141’i kanalizasyon olmak üzere toplam 266 projesi yer almakta olup, bu projelerden 112’sine başlanılmıştır.

Türkiye’de bölgesel gelişme politikasını belirleyen temel unsurlardan birisi de AB’ye katılım sürecidir. Bu kapsamda, AB bölgesel programları, ulusal programlar ve bu doğrultuda Düzey 2 bölgelerinin belirlenmesi, “Bölgesel Politika ve Yapısal Araçların Koordinasyonu” başlıklı 22. Fasıl önemli belirleyiciler olmuştur.

2004-2006 döneminde öncelikli olarak tespit edilen 12 Düzey 2 Bölgesine yönelik olarak AB bölgesel kalkınma ve sınır ötesi işbirliği programları uygulanmıştır. 235 milyon Avrosu AB katkısı, 43 milyon Avrosu ülkemiz katkısı olmak üzere toplamda 278 milyon Avroluk bir kaynak, yüzde 90'ları aşan kullanım oranları ile düşük gelirli bölgelerimizin ekonomik ve sosyal kalkınmasına katkı sağlamıştır. Toplam 43 ilde yürütülen bu programlar, bölgesel gelişme alanında AB'nin politika ve uygulama süreçlerine dair tecrübesinin ülkemize aktarılması açısından çok önemli bir rol oynamıştır. TR52 (Konya, Karaman) Düzey 2 Bölgesini de içeren Ağrı-Konya-Kayseri-Malatya (AKKM) Bölgesel Kalkınma Programı kapsamında 90,67 milyon Avro kaynak KOBİ'lerin gelişmesi, sosyal kalkınma ve yerel yönetimlerin altyapı projelerine kullandırılmıştır.

Avrupa Birliği Müktesebatına Uyum Programı kapsamında "Bölgesel Politika ve Yapısal Araçların Koordinasyonu" başlıklı 22. faslın Kasım 2013'te müzakereye açılması ile birlikte ülkemizin AB Bölgesel Politikasına uyumu ve bunun en önemli aracı olan Uyum Politikası fonlarının kullanımına yönelik hazırlık çalışmaları hız kazanmıştır.

Küreselleşme süreci ve günümüzde yaşanan sosyo-ekonomik gelişmeler, bölgesel kalkınma politikalarını yeniden şekillendirmektedir. Yeni bölgesel kalkınma anlayışının temelinde bölgelerin görece geri kalmışlıklarının giderilmesi hedefinin yanında ülke kalkınmasına ve rekabet gücüne katkı verebilmelerini temin etmek üzere bölgelerin sahip oldukları potansiyel ve iç dinamiklerden en üst seviyede faydalanabilmek için bölgeler düzeyinde farklı nitelikte politikalar geliştirilmesi de yer almaktadır. Anılan bölgesel politikaların merkezi birimler ile koordineli olarak oluşturulması ve yerel düzeyde uygulanabilmesi için yeni ve bölgelere özgü kurumsal yapıların oluşturulması gerekliliği doğmuştur.

Yerel potansiyelin harekete geçirilerek, kaynakların yerinde ve etkin kullanılmasını sağlamak amacıyla 2006 yılından itibaren Düzey 2 bölgelerinde kalkınma ajansları kurulmaya başlanmıştır. Dokuzuncu Kalkınma Planı (2007-2013) döneminde 26 Düzey 2 bölgesinin tamamında kalkınma ajansları faaliyete geçirilmiştir. KOP Bölgesi, Düzey 2 bazında yer alan TR52 bölgesi illerinin tamamı ile beş ilden oluşan TR71 bölgesi illerinin ikisini kapsamaktadır. Bu Düzey 2 bölgelerinde Mevlana Kalkınma Ajansı (TR52; Konya, Karaman) ve Ahiler Kalkınma Ajansı (TR71; Aksaray, Niğde) faaliyet göstermektedir. Bölgesel düzeyde sosyo-ekonomik gelişme eğilimlerini ve yerleşmelerin gelişme potansiyelini belirleyen bölge planları kalkınma ajansları koordinasyonunda hazırlanmaktadır. 3194 sayılı İmar Kanunu kapsamında kalkınma ajansları Kalkınma Bakanlığı'nca yetkilendirilerek 2014-2023 bölge planları hazırlamıştır.

1989 yılında kurulmuş olan Güneydoğu Anadolu Projesi Bölge Kalkınma İdaresi'ne (GAP BKİ) ilave olarak Doğu Anadolu Projesi (DAP), Doğu Karadeniz Projesi (DOKAP) ve Konya Ovası Projesi'nin (KOP) uygulamalarını yerinde koordine etmek ve bu kalkınma projelerinin uygulandığı illerdeki yatırımların gerektirdiği araştırma, planlama, programlama, projelendirme, izleme, değerlendirme ve koordinasyon hizmetlerinin yerine getirilmesi suretiyle bu projelerin kapsadığı bölgelerin kalkınmasını hızlandırmak amacıyla 2011 yılında 642 sayılı Kanun Hükmünde Kararname ile Doğu Anadolu Projesi Bölge Kalkınma İdaresi (DAP BKİ), Doğu Karadeniz Projesi Bölge Kalkınma İdaresi (DOKAP BKİ) ve Aksaray, Karaman, Konya ve Niğde illerini kapsayan Konya Ovası Projesi Bölge Kalkınma İdaresi (KOP BKİ) kurulmuştur. İdareler, bölgelerin kalkınması yönünde kamu yatırımlarının koordinasyonunu sağlamak, ağırlığı kamu yatırım, proje ve faaliyetlerinde olmak üzere kalkınma ajanslarıyla işbirliği içinde eylem planlarını hazırlamakla görevlendirilmiştir. Bölgesel kalkınmanın yerel ayağını oluşturan kalkınma ajansları ile bölgesel kalkınmanın merkezi yönetim ayağını oluşturan KOP BKİ arasında dinamik ve etkin bir süreç

tasarlanmıştır. KOP BKİ tarafından KOP Eylem Planı kapsamında düzenlenen çalıştaylara ve hazırlık çalışmalarına AHİKA ve MEVKA etkin bir katılım sağlamış olup, ajansların bölge planlarının hazırlık sürecinde de KOP BKİ aktif bir rol almıştır.

Aynı dönemde bölgesel gelişme politikalarının bütünlüğünü ve koordinasyonunu sağlamak, merkezi politikalar ile bölgesel gelişme politikaları arasında planlama, uygulama ve izleme bakımından bağdaşıklığı ve koordinasyonu sağlamak üzere Bölgesel Gelişme Yüksek Kurulu ve Bölgesel Gelişme Komitesi oluşturulmuştur.

Başlangıç aşamasında ağırlıklı olarak sulama projelerinden oluşan Konya Ovası Projesi yüzyılı aşan bir geçmişe sahiptir. Ülkemizin ilk resmi sulama projesi olma özelliğini de taşıyan Konya Ovası'na su getirme çalışmaları, Osmanlı İmparatorluğu döneminde, 1800'lü yılların sonunda başlamış ve bölgenin en büyük tatlı su kaynağı olan Beyşehir Gölü'nden Çumra Ovası'na su aktarılmıştır. Cumhuriyet Hükümetleri döneminde bölgede geliştirilen yeni büyük sulama projeleri Devlet Su İşleri Genel Müdürlüğü (DSİ) tarafından 1985 yılından itibaren, gayri resmi olarak Konya Ovaları Projesi (KOP) olarak ifade edilmeye başlamıştır. Konya Kapalı Havzası'nda bulunan Niğde ve Aksaray illerindeki sulama projeleri de 2011 yılından sonra KOP kapsamına dâhil edilmiştir.

Konya Kapalı Havzası'nda su ve tarım altyapısının yetersizliği nedeniyle tasarruflu su kullanımı amacıyla önce Devlet Planlama Teşkilatı (DPT) Müsteşarlığı, 2011 yılından itibaren ise Kalkınma Bakanlığı tarafından bir dizi çalışma yapılmıştır. Bu çalışmalar neticesinde bölgenin tarımda daha rekabetçi üretim yapmasını temin için tarımsal su yönetimi ve sulama altyapısının geliştirilmesi, arazi toplulaştırma ve tarla içi geliştirme hizmetlerinin yaygınlaştırılması, çevresel sürdürülebilirliğin sağlanması, tarımsal üretimde verimliliğin ve çeşitliliğin artırılması ve kırsal alanda sosyal hayatın geliştirilmesi gibi tedbirleri içeren Taslak KOP Tarım Eylem Planı hazırlanmıştır. Akabinde yatırım programlarına giren DSİ ve diğer kurumlara ait bazı projelere "KOP" rumuzu ile ödenek tahsisine başlanılmış ve böylece "KOP" ifadesi ilk defa resmi olarak çalışmalarda yer almıştır. KOP Bölge Kalkınma İdaresi'nin kurulmasıyla KOP, sadece sulama projeleri ve tarım sektörüyle sınırlı kalmayan resmi bir bölgesel kalkınma programına dönüştürülmüştür.

KOP Bölge Kalkınma İdaresi, 2012 yılından itibaren, bir yandan bölgede yapılan tüm kamu yatırımlarının topyekûn bir yaklaşımla planlanması, izlenmesi ve koordinasyonunu gerçekleştirirken, diğer yandan da KOP Eylem Planı hazırlıklarına başlamıştır.

Eylem planlarının, toplumun tüm kesimlerine yönelik hedef birliği içermesi, orta ve uzun vadeli bakış açısıyla ve bütüncül bir perspektifle hazırlanması önem arz etmektedir. KOP Eylem Planı da bu doğrultuda bölgenin daha yüksek refah seviyesine ulaşmasında, kısa vadeli yaklaşımların ötesine geçerek orta ve uzun vadeli temel amaç ve öncelikleri ortaya koyan bir anlayışla tasarlanmıştır.

Eylem planı hazırlık sürecinde yerel ve merkezi kuruluşların azami katılımı gözetilmiştir. Bu çerçevede 16 Bakanlık, KOP illeri valilikleri ve kalkınma ajanslarına proje önerilerinin talep edildiği yazılar yazılmıştır. Bu yazılar çerçevesinde, valilikler bünyesinde tüm ilgili aktörlerin katılımıyla "KOP Eylem Planı İl Çalışma Grupları" oluşturulmuştur. Bu çalışma grupları ve Bakanlıklardan gelen proje önerileri eksenler bazında değerlendirilip, önceliklendirilerek yerel ve merkezi kurumların görüşüne sunulmuştur. Gelen görüşler doğrultusunda "Taslak KOP Eylem Planı" oluşturulmuştur. Eylem planlarının temelini oluşturan ana unsurlardan birisi de bölge planlarıdır. Kalkınma ajanslarının koordinasyonunda hazırlanan bölge planları eylem planlarının sorun, durum tespitinde ve amaçların/stratejilerin belirlenmesinde olduğu gibi geliştirilen eylemlerde de temel teşkil etmiştir.

Onuncu Kalkınma Planı ile birlikte ulusal boyuttaki kritik müdahale alanlarını ve bu alanlara yönelik stratejileri ortaya koyan Öncelikli Dönüşüm Programları (ÖDÖP), Eylem Planı çalışmalarında göz önüne alınmış, bölgesel eylemlerin ulusal politikalar ile uyumlu olmasına azami ölçüde dikkat edilmiştir.

Bölgesel Gelişme Yüksek Kurulu'nca onaylanan "KOP Eylem Planı", KOP Bölgesi'ni bir bütün olarak ele alan ilk resmi kalkınma planı olup, bölgenin potansiyelini bölge insanı ve ülkemiz için en üst düzeyde değerlendirmeyi hedeflemektedir.



2. GENEL ÇERÇEVE

Aksaray, Karaman, Konya ve Niğde illerini içine alan KOP Bölgesi, tarih öncesi çağlardan günümüze kadar uzanan her dönemde, sosyal, kültürel ve ekonomik alanda önemli bir merkez olmuş ve çok sayıda uygarlığa ev sahipliği yapmıştır. İnsanın kültürel gelişim sürecinde üretim, beslenme, teknoloji, inanç ve sosyal yaşam unsurlarının yeniden biçimlenme faaliyetleri, başta Çatalhöyük olmak üzere, bölgedeki kültürel alanlarda hayat bulmuştur. Bu önemli gelişmelerle bölge, Anadolu Selçuklular'ının Başkentini içermesiyle ve Mevlana Celaleddin-i Rumi, Muhyiddin İbn Arabî, Sadreddin-i Konevi, Karamanoğlu Mehmet Bey, Somuncu Baba ve Nasreddin Hoca gibi hâlâ evrensel niteliklerini koruyan şahsiyetleriyle bilimsel ve kültürel bir merkez olmuştur.

Geniş tarım arazisi varlığı nedeniyle bir tarım merkezi olmaya yönelen bölge sık sık yaşanan kuraklık vakalarına rağmen, bitkisel ve hayvansal üretimde suyu görelî olarak çok tüketen bir üretim ve tarıma dayalı sanayileşme yapılanmasına girerek tarım odaklı gelişimine devam etmiştir. Türkiye'nin en kurak iklim şartları yanında su kaynakları da yetersiz olan bölgede, son dönemlerde sıklaşan don zararı ve fırtınalar da tarıma dayalı bölge ekonomisine önemli zarar verebilmektedir. Bölgenin pazar ve ürün çeşitliliğinin azlığı, katma değeri düşük ürünler üretilmesi ve yetersiz ulaşım altyapısı nedeniyle limanlara hızlı ve ucuz erişim sağlanamaması bölgenin ihracatını da olumsuz yönde etkilemektedir. Göçler nedeniyle bölgedeki üretim kapasitesini artırmak için ihtiyaç duyulan nitelikli işgücü eksikliği, yetişmiş işgücünün de uygun sektör ve şartlarda değerlendirilememesi, yetersiz enerji üretim kapasitesi, sanayide orta-yüksek teknolojiye geçişin sağlanamaması bölgenin gelişmesini sekteye uğratmaktadır.

KOP Bölgesi'nin sosyo-ekonomik yapısı ve sahip olduğu değerler bu bölümde ortaya konulmaktadır. Bölgenin tahıllar başta olmak üzere bitkisel ve hayvansal üretimde Türkiye için stratejik bir öneme sahip olduğundan yola çıkarak tarımda toprak ve su kaynaklarının etkin ve sürdürülebilir kullanımını temin edecek bir değişime girilmesi öncelikli görülmektedir. Öte yandan bölgenin salt tarım odaklı kalkınmasının da sürdürülebilir olamayacağı, bölgenin tarihi ve sosyal birikimi, inanç ve kültür turizmi potansiyeli, sanayi altyapısı, yenilenebilir enerji üretim potansiyeli ve merkezi konumu gibi güçlü yönleri ve fırsatlarını etkili değerlendirmesini temin etmek üzere bir bölgesel plan dâhilinde bütünleşik kalkınma sürecine girilmesinin önemli bir ihtiyaç olduğu açıktır.

2.1. Yüzölçümü, Arazi Varlığı ve İklim

KOP Bölgesi 65.014 km² yüzölçümü ile ülkemizin alan olarak %8,3'üne, 3,02 milyon ha tarım alanı ile ülkemiz tarım alanlarının yaklaşık %12'sine sahiptir. Bölgenin %59,4'ü düzlük (%7 eğime kadar olan alanlar), %36,4'ü dağlık ve %4,2'si göl, baraj vb. sulak alanlardır (Şekil 1, Tablo 1). Bu sulak alanların yarıya yakını (%48) Türkiye tuz üretiminin yaklaşık %60'ını karşılayan Tuz Gölü oluşturmaktadır.

Bölge illerinden Konya 40.814 km² yüzölçümü ile Türkiye'nin en büyük ilidir. 6360 Sayılı "On Dört İilde Büyükşehir Belediyesi ve Yirmi Yedi İlçe Kurulması İle Bazı Kanun ve Kanun Hükmünde Kararnelerde Değişiklik Yapılmasına Dair Kanun" gereğince Konya Büyükşehir Belediyesi sınırlarına giren beldeler ve 584 köy mahalleye dönüştürülmüş, Konya'da yerel yönetim statüsündeki 31 ilçe büyükşehir sınırlarına dâhil edilmiştir. Aksaray ilinde 7 ilçe, 175 köy, Karaman ilinde 6 ilçe, 158 köy ve Niğde ilinde 6 ilçe, 130 köy olmak üzere bölgede toplam 50 ilçe ve 463 köy bulunmaktadır.

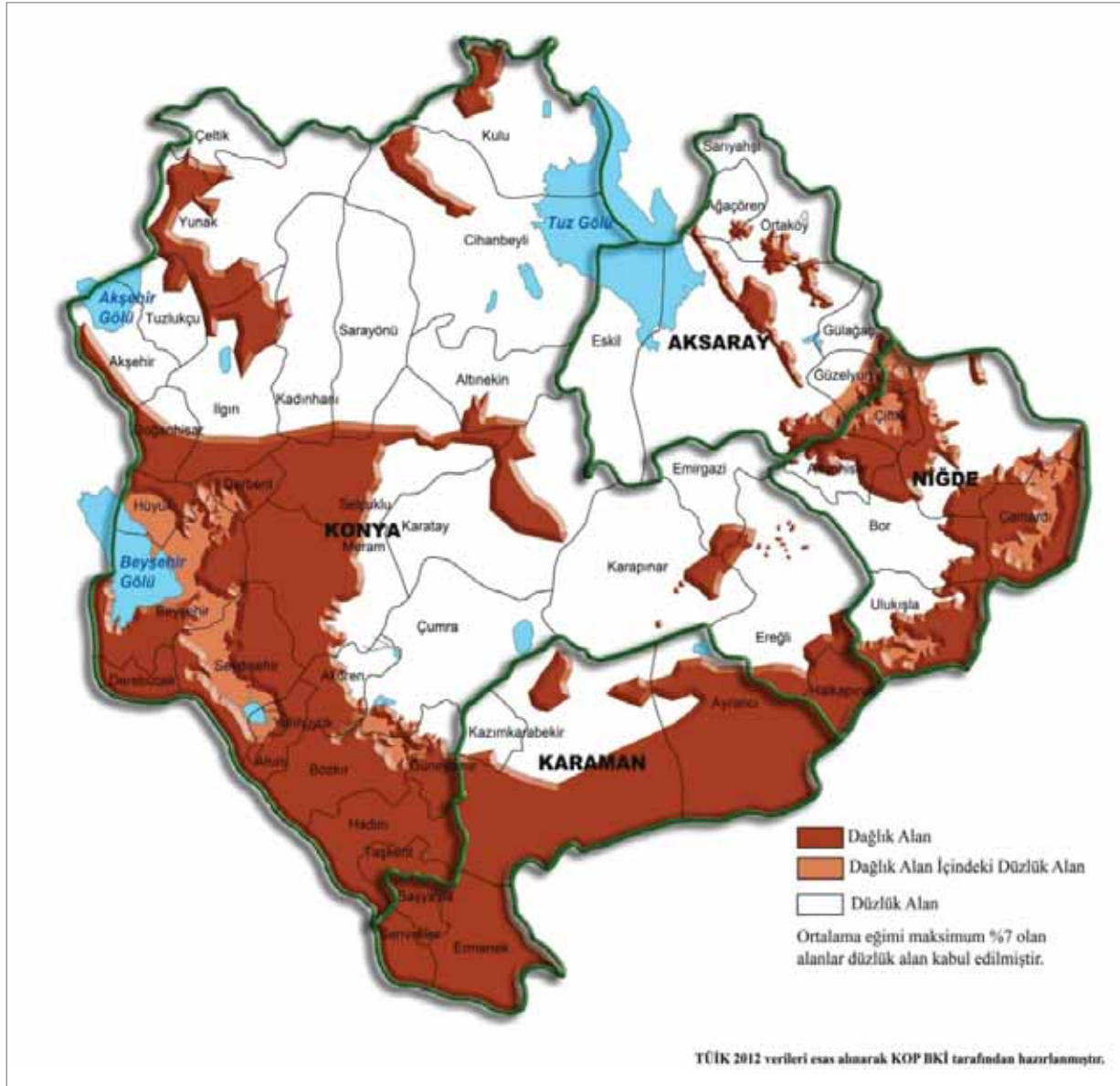

Şekil 1 KOP Bölgesi Dağlık, Düzlük, Sulak Alanlar ve Yerleşim Yerleri

KOP Bölgesi son yıllarda iklim değişikliği kaynaklı olarak değişmeye başlayan karasal iklim şartlarına sahiptir. Yıllık ortalama 330 mm toplam yağış ile Türkiye'de en düşük yağışın görüldüğü bölgelerden birisidir. Kar örtülü gün sayısı gittikçe azalmaktadır.

Uzun yıllar alansal dağılım haritasına göre KOP Bölgesi kuraklık açısından en riskli bölge olarak göze çarpmakta, ayrıca don ve şiddetli fırtınalı-rüzgârlı gün sayısı artmaktadır (Şekil 2).

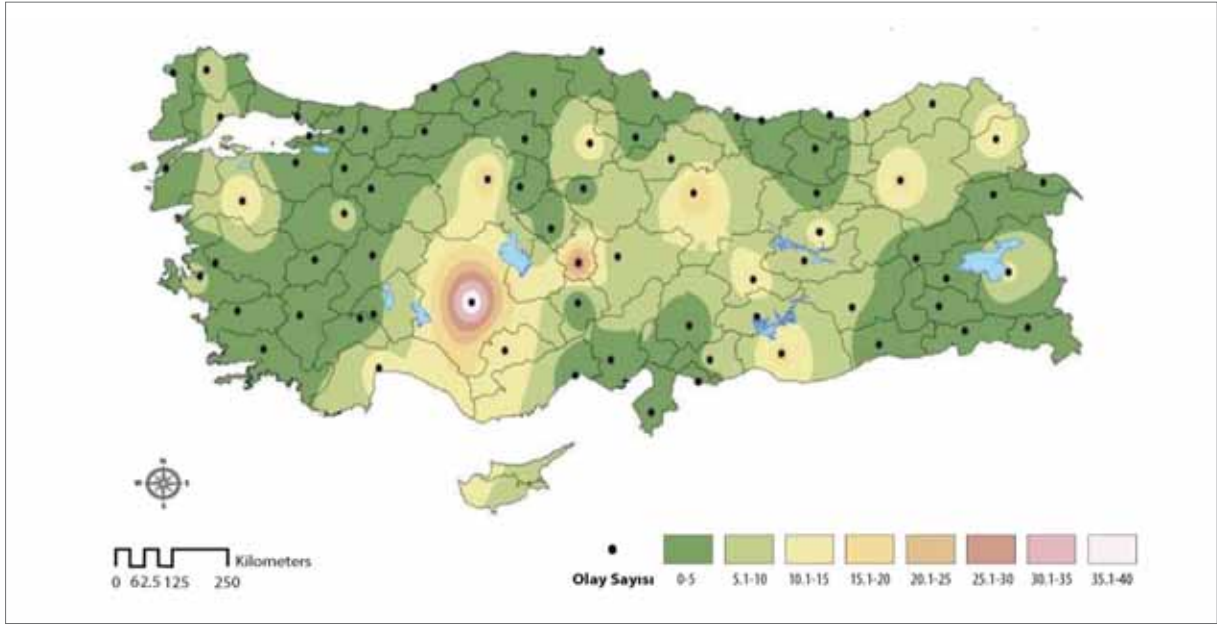

Şekil 2 Kuraklık Afeti Uzun Yıllar Alansal Dağılımı (1940-2010)

Kaynak: Türkiye’de İklim Değişikliği Risk Yönetimi İklim Değişikliği II. Ulusal Bildirimi, Çevre ve Şehircilik Bak., 2013

2.2. Nüfus ve Demografik Yapı

2013 yılı Adrese Dayalı Nüfus Kayıt Sistemi (ADNKS) sonuçlarına göre bölgede 3.043.628 kişi yaşamaktadır (Tablo 1).

Tablo 1 KOP Bölgesi ve Türkiye Nüfus, Yüzölçümü Bilgileri (2013)

İLLER	NÜFUS (kişi)	GÖL DÂHİL YÜZÖLÇÜMLERİ (km ²)	GÖL HARİÇ YÜZÖLÇÜMLERİ (km ²)	TÜRKİYE’DE ALAN SIRALAMASI	NÜFUS YOĞUNLUĞU (kişi/km ²)
Aksaray	382.806	7.966	7.570	40	51
Karaman	237.939	8.869	8.845	33	27
Konya	2.079.225	40.814	38.873	1	53
Niğde	343.658	7.365	7.352	45	47
KOP Bölgesi	3.043.628	65.014	62.640	-	49
Türkiye	76.667.864	783.562	769.604	-	100
KOP/TR (%)	3,9	8,3	8,1	-	-

Kaynak: <http://www.tuik.gov.tr>, [Eriş. Tar.:22/05/2014], TÜİK

Karaman, kilometrekareye 27 kişi ile ülkemizin en düşük nüfus yoğunluğuna sahip 10 ilinden birisidir. Bölgenin nüfus yoğunluğu kilometrekareye 49 kişi ile Türkiye ortalamasının (100) yarısından daha azdır. Bu durum bölgenin mekânsal olarak gelişime açık olduğunu göstermektedir (Tablo 1).

Konya ili tek başına bölge nüfusunun %68,4'ünü ve alanının %62,8'ini oluşturmaktadır. Aksaray, Karaman ve Niğde illerinin bölge nüfusu içindeki payları sırasıyla %12,7, %7,8 ve %11,1 iken, alan içindeki payları ise sırasıyla %12,2, %13,7 ve %11,3 'dür.

KOP Bölgesi nüfusu yıllar itibariyle artmasına rağmen, bölge nüfusunun Türkiye nüfusuna oranı azalış göstermektedir (Tablo 2).

Tablo 2 KOP Bölgesi ve Türkiye'nin Yıllara Göre Nüfusu (Kişi, 2000-2013)

İLLER	2000	2007	2009	2011	2013
Aksaray	396.084	366.109	376.907	378.823	382.806
Karaman	243.210	226.049	231.872	234.005	237.939
Konya	2.192.166	1.959.082	1.992.675	2.038.555	2.079.225
Niğde	348.081	331.677	339.921	337.553	343.658
KOP Bölgesi	3.179.541	2.882.917	2.941.375	2.988.936	3.043.628
Türkiye	67.803.927	70.586.256	72.561.312	74.724.269	76.667.864
KOP/TR (%)	4,7	4,1	4,1	4,0	3,9

Kaynak: <http://www.tuik.gov.tr> [Eriş. Tar.:22/05/2014], TÜİK

2008-2013 yılları arasında KOP Bölgesi'nin yıllık nüfus artış hızı, Türkiye'nin yıllık nüfus artış hızı değerlerinden daha düşük oranlarda gerçekleşmiştir (Tablo 3).

Tablo 3 KOP Bölgesi ve Türkiye Yıllar İtibariyle Nüfus Artış Hızı Bilgileri (Binde)

İLLER	2008-2009	2009-2010	2010-2011	2011-2012	2012-2013
Aksaray	16,9	1,6	3,5	2,9	7,6
Karaman	7,5	3,3	5,9	6,1	10,6
Konya	11,5	10,6	12,2	6,7	13,0
Niğde	4,4	-5,9	-1,1	8,0	9,9
KOP Bölgesi *	11,1	6,9	9,1	6,3	11,8
Türkiye	14,5	15,9	13,5	12,0	13,7

*Kaynak: <http://www.tuik.gov.tr> [Eriş. Tar.:22/05/2014], TÜİK, * KOP BKİ.*

2009-2013 yılları arasında bölge illerinde kaba doğum hızının genel olarak Türkiye ortalamasının üzerinde seyrettiği görülmektedir (Tablo 4).

Tablo 4 KOP Bölgesi ve Türkiye Yıllar İtibariyle Kaba Doğum Hızı Bilgileri (Binde)

İLLER	2009	2010	2011	2012	2013
Aksaray	20,0	19,5	19,0	18,3	17,8
Karaman	17,3	15,6	15,5	15,6	16,0
Konya	17,8	17,4	17,3	17,5	17,2
Niğde	19,6	18,4	17,7	17,9	17,3
Türkiye	17,6	17,2	16,8	17,1	16,9

Kaynak: <http://www.tuik.gov.tr> [Eriş. Tar.:22/05/2014], TÜİK

Bölge illerinde kaba doğum hızının yüksek olmasına (Tablo 4) rağmen yıllar itibariyle net göç hızlarının negatif yönde yüksek seyretmesi (Tablo 5) bölgenin nüfus artış hızının Türkiye ortalamasının altında gerçekleşmesine neden olmuştur (Şekil 3, Tablo 2). Göç eğiliminin nitelikli işgücünü oluşturan, eğitim seviyesi yüksek kesimlerde daha fazla olması Bölge kalkınması için önemli bir tehdit oluşturmaktadır.

Tablo 5 KOP Bölgesi Yıllar İtibariyle Net Göç Hızı Bilgileri (Binde)

İLLER	2009	2010	2011	2012	2013
Aksaray	-6,3	-8,1	-6,2	-4,5	-5,8
Karaman	-2,5	-6,2	-7,5	0,5	-2,9
Konya	-2,5	-4,4	-1,2	1,8	-1,9
Niğde	-9,3	-14,9	-15,4	-3,4	-2,2

Kaynak: <http://www.tuik.gov.tr> [Eriş. Tar.:22/05/2014], TÜİK

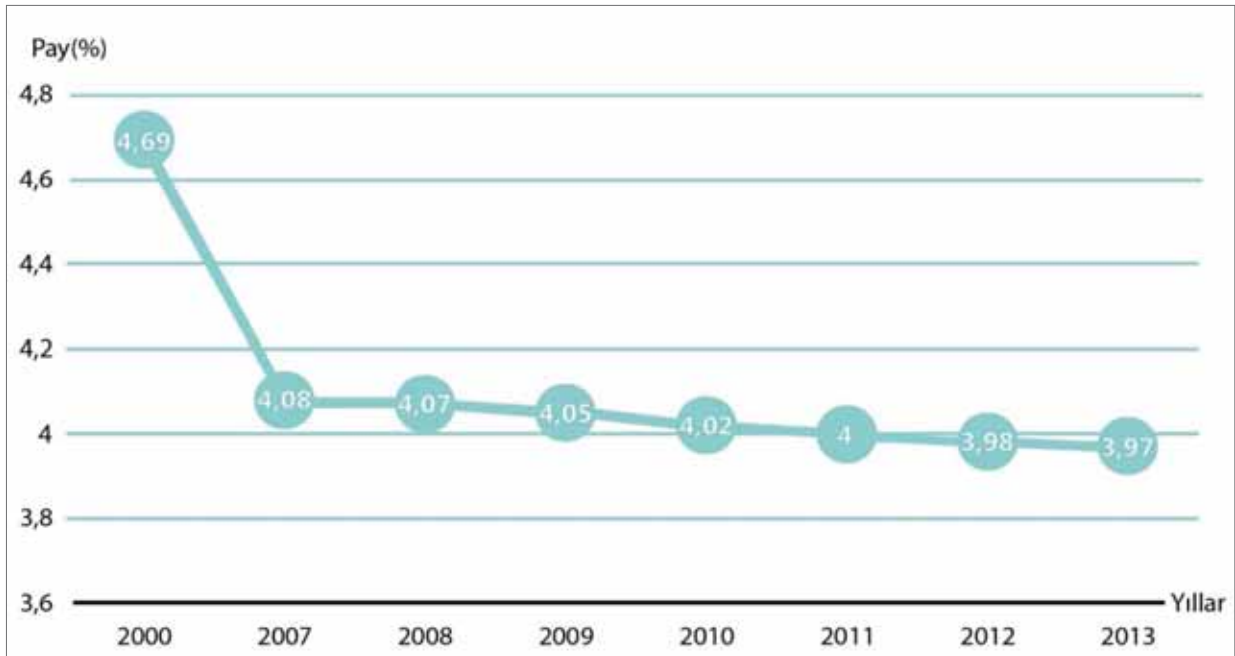

Şekil 3 KOP Bölgesi Nüfusunun Türkiye Nüfusu İçerisindeki Payının Yıllara Göre Değişimi (2000-2013)

Kaynak: <http://www.tuik.gov.tr>, TÜİK

KOP Bölgesi nüfus dinamikleri, ileriki yıllarda bölgenin nüfus artış hızının düşeceğini, orta ve üstü yaş grubunun genç nüfusa oranla daha fazla olacağını, kaba doğum hızının düşüp, kaba ölüm hızının azalacağını ve ortalama yaşam süresinin artan yaşam kalitesi ile artacağını göstermektedir.

TÜİK tarafından gerçekleştirilen Türkiye 2014-2023 nüfus projeksiyonu çalışmasına göre ülkemizin 2023 yılında nüfusunun 84.247.088 kişi olması beklenmektedir. İllere göre verilen nüfus projeksiyon tablosunda 2023 yılı nüfus beklentisi Aksaray için 379.050 kişi, Niğde için 333.416 kişi olup, gerekli tedbirler alınmazsa, uzun vadede bu illerin nüfusundaki azalma eğiliminin devam edeceği öngörülmektedir (Tablo 6).

Tablo 6 KOP Bölgesi ve Türkiye 2014-2023 Nüfus Projeksiyonu

İLLER	2014	2017	2020	2023
Aksaray	381.031	381.629	380.964	379.050
Karaman	237.108	239.298	241.043	242.350
Konya	2.079.367	2.116.077	2.148.046	2.175.214
Niğde	340.103	338.927	336.687	333.416
Türkiye	77.323.892	79.766.012	82.076.788	84.247.088

Kaynak: <http://www.tuik.gov.tr> [Eriş. Tar.:22/05/2014], TÜİK

2.3. Gayri Safi Katma Değer ve İllerin Sosyo-Ekonomik Gelişmişliği

KOP Bölgesi, Konya ve Karaman'ı içine alan TR52 Bölgesi'nin tamamını ve TR71 Bölgesi'nde yer alan beş ilden ikisi olan Aksaray ve Niğde illerini kapsamaktadır. 2007-2011 yılları arasında Gayri Safi Katma Değer (GSKD) verileri incelendiğinde TR52 ve TR71 Bölgelerinin Türkiye içerisinde aldığı payın genel olarak değişiklik göstermediği görülmektedir (Tablo 7).

Kalkınma Bakanlığı tarafından yayımlanan İllerin ve Bölgelerin Sosyo-Ekonomik Gelişmişlik Sıralaması Araştırması'na (SEGE-2011) göre Konya 20., Karaman 32., Aksaray 55. ve Niğde 56. sırada yer almaktadır. Bölge heterojen durumda olup, bölge içi gelişmişlik farklarının olduğu görülmektedir. 19.06.2012 tarih ve 2012/3305 sayılı "Yatırımlarda Devlet Yardımları Hakkında Karar" ile yürürlüğe giren yeni teşvik sistemine göre Konya ili 2. bölge, Karaman ili 3. bölge, Niğde ve Aksaray illeri ise 5. bölge teşviklerinden yararlanmaktadır.

Tablo 7 TR52, TR71 Bölgelerinin ve Türkiye'nin Yıllar İtibariyle GSKD Bilgileri (Milyon TL)

DÜZEY 2	2007		2008		2009		2010		2011	
	GSKD	(%)	GSKD	(%)	GSKD	(%)	GSKD	(%)	GSKD	(%)
TR52	17.708	2,3	20.270	2,4	20.929	2,4	22.735	2,3	26.967	2,3
TR71	11.416	1,5	12.940	1,5	13.281	1,5	15.038	1,5	17.776	1,5
TR	754.385	100	854.585	100	864.450	100	980.547	100	1.150.453	100

Kaynak: <http://www.tuik.gov.tr> [Eriş. Tar.:22/05/2014], TÜİK

2.4. Bölgedeki Kamu Yatırımlarının Mevcut Durumu

KOP Bölgesi'ne 2009-2013 yılları arasında cari fiyatlarla toplam 4.378.286.000 TL kamu yatırımı tahsis edilmiştir. En çok kamu yatırımı 1.197.005.000 TL ile tarım sektöründe, en az yatırım ise 13.306.000 TL ile turizm sektöründe gerçekleşmiştir (Tablo 8).

Tablo 8 KOP Bölgesi Kamu Yatırımlarının Sektörel Dağılımı (2009-2013)*

SEKTÖRLER	2009	2010	2011	2012	2013	TOPLAM
Tarım	131.510	189.780	260.837	256.786	358.092	1.197.005
Ulaştırma	113.599	120.246	144.004	147.585	291.741	817.175
Eğitim	88.924	116.027	163.328	193.605	235.250	797.134
Enerji	219.927	263.802	71.661	64.331	39.001	658.722
DKH	75.185	70.711	82.779	158.401	191.578	578.654
Sağlık	16.500	55.550	46.600	24.550	58.600	201.800
Madencilik	13.692	14.103	21.796	24.114	10.428	84.133
İmalat	-	6.688	3.813	-	6.181	16.682
Konut	1.282	1.388	2.155	2.596	6.254	13.675
Turizm	2.336	2.250	813	2.157	5.750	13.306
Toplam	662.955	840.545	797.786	874.125	1.202.875	4.378.286

Kaynak: 2013 Yılı Kamu Yatırımlarının İllere Göre Dağılımı, Sf 1-5, Kalkınma Bakanlığı

* Veriler cari fiyatlarla Bin TL bazında toplanmış olup muhtelif projeler toplama dâhil edilmemiştir.

KOP Bölgesi'ne yapılan kamu yatırımlarının son 5 yıllık sektörel dağılımı incelendiğinde tarım sektörünün almış olduğu %27,3'lük pay ile ağırlıklı konumunu sürdürdüğü görülmektedir. Bu sektörü %18,7 ile ulaştırma, % 18,2 ile eğitim ve %15 ile enerji sektörleri izlemektedir. İmalat (%0,4), konut (%0,3) ve turizm (%0,3) sektörleri ise bölgede en az kamu yatırımı yapılan sektörler olmuştur (Şekil 4).

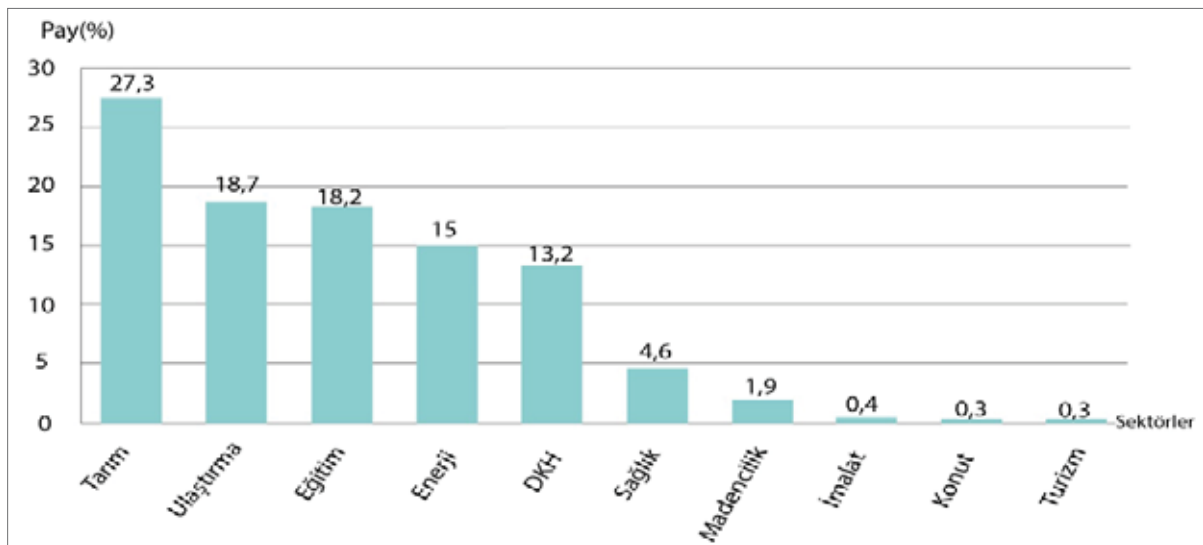

Şekil 4 KOP Bölgesi 2009-2013 Yılları Kamu Yatırımlarının Sektörlere Göre Dağılımı (%)

Tarım yatırımlarının büyük bir kısmı, 2016'dan itibaren tam kapasiteye ulaşarak bölgeye dış havzadan 414 milyon m³ civarında su temin edecek Mavi Tünel adıyla bilinen proje paketiyle ilgilidir. Enerji yatırımları daha çok iletim ve dağıtım yatırımları olup üretime yönelik değildir. Ulaştırma yatırımları ise ağırlıklı olarak bölünmüş yollar ve Ankara-Konya Yüksek Hızlı Tren (YHT) projesi için gerçekleştirilen yatırımlardan oluşmaktadır.

Tablo 9 KOP Bölgesi Kamu Yatırımlarının Toplam Kamu Yatırımlarına Oranı (2009-2013)

BÖLGE/ÜLKE	2009	2010	2011	2012	2013
KOP Bölgesi *	662.955	840.545	797.786	874.125	1.202.875
Türkiye *	15.452.499	18.517.995	19.509.693	22.844.247	27.105.019
KOP/TR (%)	4,3	4,5	4,1	3,8	4,4

Kaynak: 2013 Yılı Kamu Yatırımlarının İllere Göre Dağılımı, Sf 1-5, Kalkınma Bakanlığı

**Bin TL-Muhtelif Projeler bölge toplamından ve genel toplamdan hariç tutulmuştur.*

KOP Bölgesi'nin kamu yatırımları içerisinde aldığı pay 2009 yılında %4,3, 2010 yılında %4,5, 2011 yılında %4,1, 2012 yılında %3,8 ve 2013 yılında ise %4,4 olarak gerçekleşmiştir. 2009-2013 dönemi incelendiğinde, bölgenin kamu yatırımları içerisinde almış olduğu payın aynı seviyelerde seyrettiği görülmektedir (Tablo 9, Şekil 5).

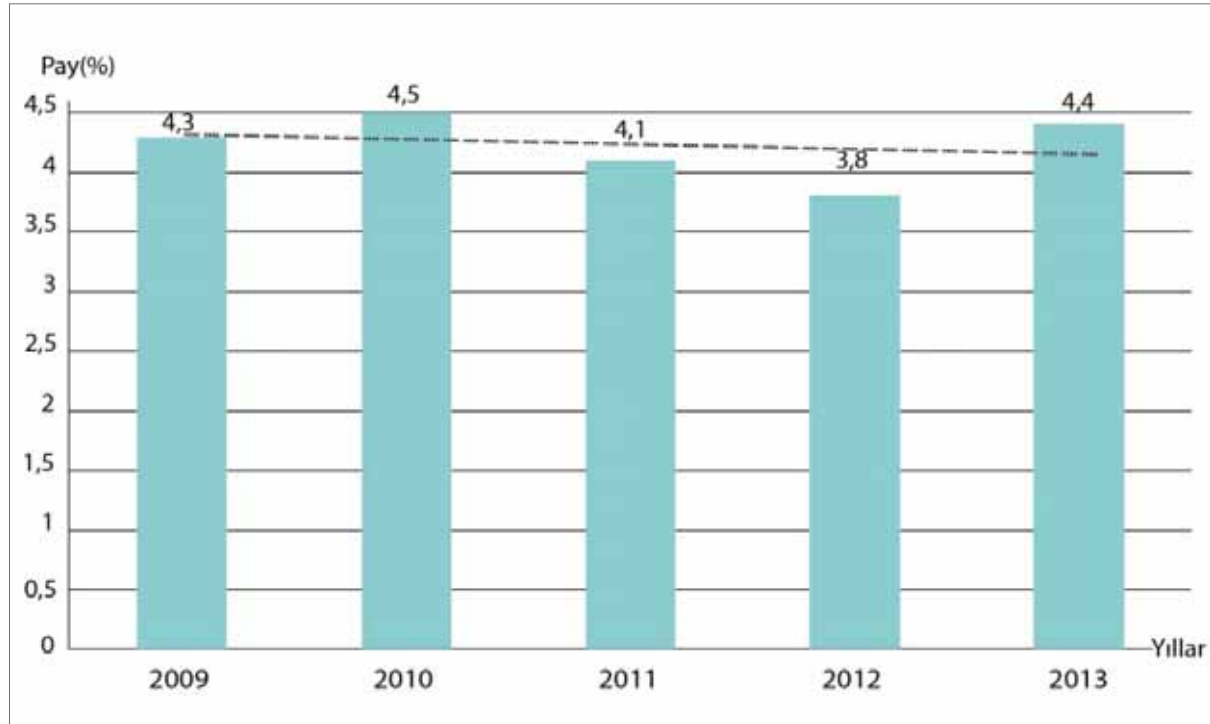

Şekil 5 KOP Bölgesi'nin Kamu Yatırımlarından Aldığı Payın Yıllara Göre Değişimi (%)

2.5. Toprak ve Su Kaynakları

Bölge, coğrafi yapısı itibariyle güney ve batıdan hilal şeklinde dağlarla çevrili kapalı bir havza konumundadır (Şekil 1, Şekil 6).

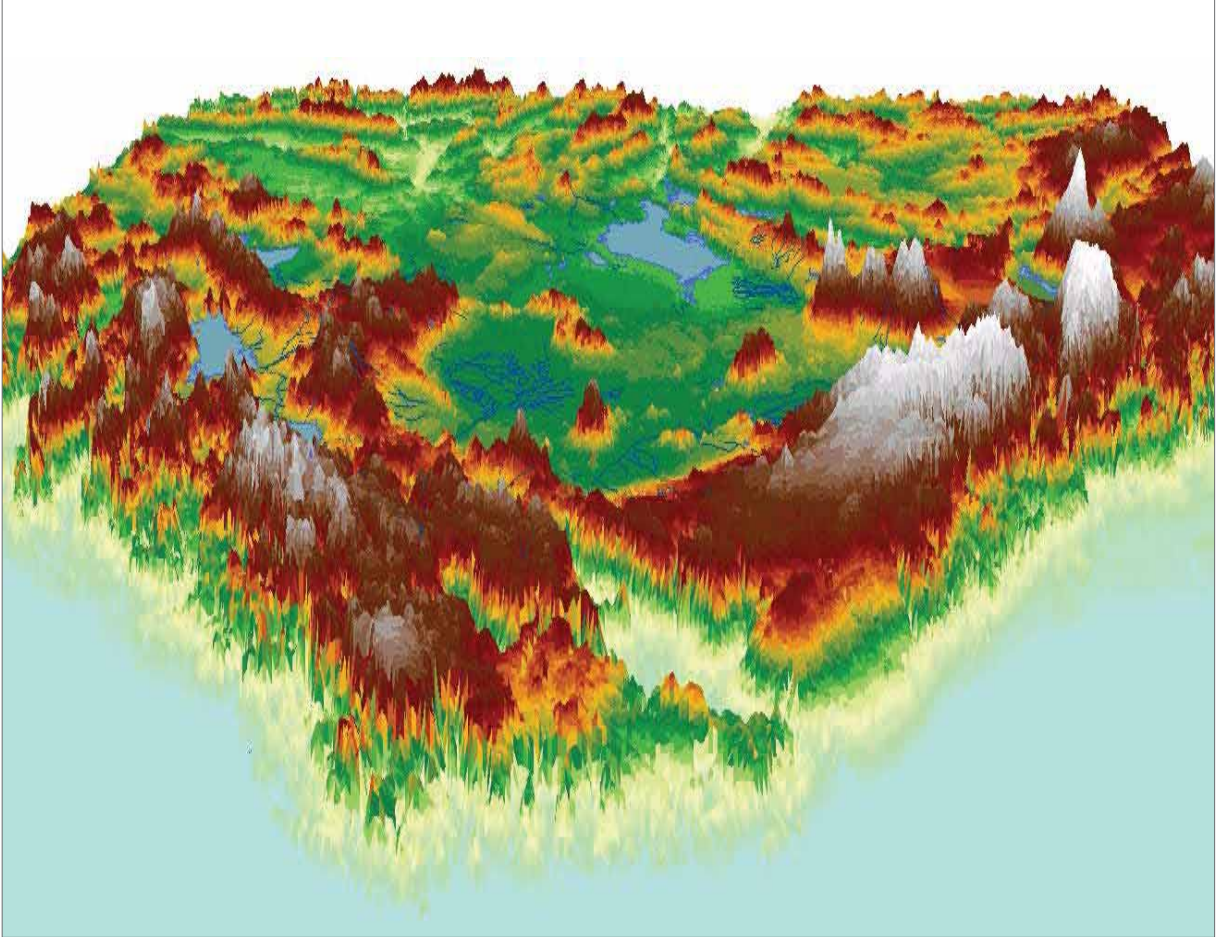

Şekil 6 KOP Bölgesi ve Konya Kapalı Havzası 3 Boyutlu Görüntüsü

Kaynak: Aksaray Üniversitesi, Doç. Dr. Semih Ekercin, 2013

Bölge, Türkiye yüzölçümünün %8,3'ünü, sahip olduğu tarıma elverişli 2,9 milyon ha arazisi ile de Türkiye tarım alanlarının %12,2'sini bünyesinde barındırmaktadır. Bu alanın sadece 924 bin ha'lık kısmında ve yeraltı suyu ağırlıklı olmak üzere sulu tarım (%30,8), kalanında ise kuru tarım yapılmaktadır. Tarım alanlarının %28'ine karşılık gelen 845 bin ha alanda yağış yetersizliği nedeniyle zorunlu olarak nadas uygulanmaktadır. Bölgede ayrıca yaklaşık 1,6 milyon ha düşük verimli ve bozulma sürecine girmiş çayır-mera alanları bulunmaktadır.

Türkiye'deki ekili alanların %10,5'i, nadas alanlarının %20,4'ü, tahıllar ve diğer bitkisel ürünler bazında ekilen alanların %12,2'si, sebze alanlarının %5,7'si, süs bitkileri alanlarının %3,4'ü, meyve, içecek ve baharat bitkileri alanlarının ise %3,3'ü bölgede bulunmaktadır. Bu anlamda Türkiye tarımsal üretiminde bölgenin önemli bir konumu bulunmaktadır.

Bölge, coğrafi konumu itibarıyla ülkemizin en az yağış alan bölgesidir. Türkiye'nin uzun yıllar yıllık yağış ortalaması 643 mm olmasına karşın bölgedeki ortalama 330 mm civarındadır. Bölgenin sahip olduğu yıllık toplam su potansiyeli 21,4 milyar m³ olup bu rakam Türkiye yıllık su potansiyelinin %4'üne tekabül etmektedir (Şekil 7).

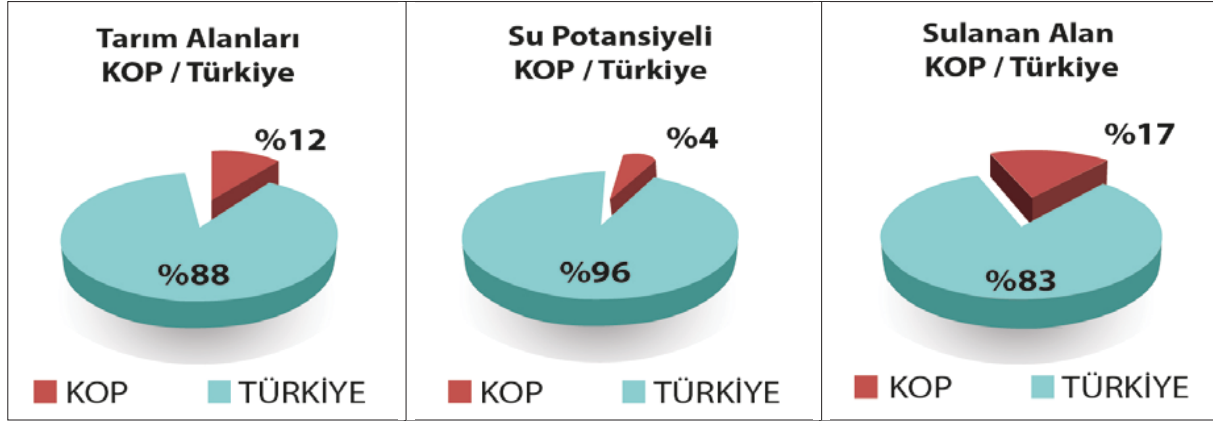

Şekil 7 KOP Bölgesi Su ve Tarım Alanlarının Türkiye Geneli ile Kıyaslaması

Kaynak: Tarım Alan Bilgisi; TÜİK, 2013

Su Potansiyeli ve Sulanan Alan Bilgisi; DSİ Takdim Raporu, 2014

Mevcut bitki deseni ve yıllık ortalama 5.000 m³/ha su hesabıyla bölge tarım arazilerinin tümünün sulanabilmesi için yıllık yaklaşık 15 milyar m³ sulama suyuna ihtiyaç bulunmasına karşın bölgenin yıllık toplam kullanılabilir su miktarı 4,365 milyar m³ olup, bu kaynağın 1,930 milyar m³'ü (%44,2) yerüstü ve 2,435 milyar m³'ü (%55,8) yeraltı suyundan oluşmaktadır (Tablo 10).

Tablo 10 Bölgenin Kullanılabilir Su Kaynakları Potansiyeli (milyar m³/yıl)

SU KAYNAĞI	KONYA	KARAMAN	NİĞDE	AKSARAY	KOP
Yerüstü suyu	1,640	0,146	0,045	0,099	1,930
Yeraltı suyu	1,539	0,244	0,394	0,258	2,435
Toplam	3,179	0,390	0,439	0,357	4,365

Kaynak: DSİ 4.Bölge Md. 2014 Takdim Raporu-Konya, DSİ 18.Bölge Md.2014 Takdim Raporu-Isparta (Akşehir ve Tuzlukçu kapsamında)

Tarım altyapısının yeterli olmaması ve çiftçilerin ekonomik nedenlerle su ihtiyacı fazla olan bitkilere yönelmesi (Bölüm 1.6.1) tarım alanlarının ancak %30'u sulanabilen bölgede su varlığını tehdit eder hale gelmiştir. Kullanılabilir su potansiyelinin %44'ünü oluşturan yerüstü su kaynağı yetersiz olduğundan, sulama büyük ölçüde sayıları 100 bini aşan ve çoğunluğu ruhsatsız yeraltı suyu kuyularından yüksek enerji sarfiyatları ile gerçekleştirilen çekimlere bağlı olarak sürdürülebilmektedir.

Arazi varlığına göre kullanılabilir su kaynakları kısıtlı olmasına rağmen geniş ve tarıma uygun arazileri olan bölgede tarımsal üretim ağırlıklı bir kapasite geliştirme ve kalkınma politikası uygulanmıştır. Bu kapsamda başta bölgeye havza dışından su getirecek olan Mavi Tünel Projesi olmak üzere çok sayıda sulama yatırımı hayata geçirilmiştir (Tablo 11).

Mavi Tünel Projesi'ne su sağlayacak olan Bağbaşı Barajı'nda 204,9 milyon m³ su depolanacak olup, Bağbaşı Barajı'nı besleyen Afşar ve Bozkır Barajlarının da tamamlanmasıyla birlikte yılda ortalama 414 milyon m³ su, 17 km uzunluğundaki Mavi Tünel Projesi ile Konya Kapalı Havzası'na akıtılacaktır.

Bölgede DSİ tarafından 246 bin ha alan sulamaya açılmış olup, 3 adet baraj/depolama tesisi ve 47 adet gölet sulaması inşa halindedir. Bu projelerin inşaatının tamamlanmasıyla da 32 bin ha alan daha suya kavuşacaktır. Plan döneminde etüt ve plan çalışmaları devam eden 2 adet baraj/depolama ve 40 adet gölet ve sulamaları ile 82.500 ha alanın sulamaya açılması öngörülmektedir (Tablo 11).

Tablo 11 KOP Bölgesi Sulama Projeleri

PROJENİN DURUMU	PROJEYİ YAPAN KURULUŞ	SULANAN ALAN (HA)	İSTİHDAM (*) (KİŞİ)	YILLIK GELİR (**) (MİLYON TL/YIL)
İşletme Halinde Bulunan Sulama Projeleri	DSİ	246.000	123.000	1.353
	İl Özel İdareleri	67.000	33.500	368,5
	YAS Kooperatif Sulamaları	213.000	106.500	1.171,5
	Halk Sulamaları (YÜS)	97.000	48.500	533,5
	YAS Şahıs Sulamaları	301.000	150.500	1.655,5
	Toplam	924.000	462.000	5.082
İnşa Halindeki Sulama Projeleri	DSİ	32.000	16.000	176
	İl Özel İdareleri	26.000	13.000	143
	Toplam	58.000	29.000	319
Planlama Halindeki Sulama Projeleri	DSİ	82.500	41.250	454
	İl Özel İdareleri	35.500	17.750	195
	Toplam	118.000	59.000	649
Genel Toplam		1.100.000	550.000	6.050

Kaynak: KOP BKİ, Ağustos 2012 DSİ Tarafından KOP İllerinde Uygulanacak Olan Su Kotalarının Bitki Üretimine Olası Etkileri Raporu

* Proje sahasında iki hektara bir kişi istihdam edileceği kabul edilmiştir (DSİ 2014 Yılı Takdim Raporu)

** Sulu tarım alanlarında, hektara ortalama gelir 5.500 TL olarak alınmıştır.

Bölgede Mülga Toprak Su Genel Müdürlüğü, Mülga Köy Hizmetleri Genel Müdürlüğü ve İl Özel İdarelerinin hizmet sürelerince yapmış oldukları projelerle 67.000 ha alan sulamaya açılmıştır. KOP illerinde Kalkınma Bakanlığı ve KOP Bölge Kalkınma İdaresi Başkanlığı tarafından Bölge İl Özel İdarelerine (2014 yılından itibaren Konya ilinde Konya Büyükşehir Belediyesine) aktarılan ödenek ile uygulanan KOP Küçük Ölçekli Sulama İşleri Programı (KÖSİP) kapsamında 2011-2013 yılları arasında 272 proje tamamlanmıştır. Bu projelerle 41.000 ha alan basınçlı sulama şebekesine kavuşturulmuş olup, bu alanın yaklaşık %70'i işletme halinde olan sulama şebekelerinin rehabilite edildiği alanlardan, %30 luk kısmı ise ilk defa sulamaya açılan sahalardan oluşmaktadır. Hâlihazırda KOP KÖSİP kapsamında 75

projenin inşası devam etmekte olup bu projelerin tamamlanması ile 26.000 ha alanın daha basınçlı sulanması gerçekleşecektir. KOP KÖSİP ile 2014-2018 döneminde sulama şebekesi olmayan yaklaşık 35.500 ha alanda daha basınçlı sulama altyapısının kurulması planlanmaktadır.

Bölgede yürütülmekte olan söz konusu sulama projeleri ile çok önemli kazanımlar elde edilmektedir. Ancak iklim değişikliği kaynaklı kuraklık ve sulu tarımdan elde edilen gelir artışı, suya talebi artırmakta ve bu durum da zaten kısıtlı olan su kaynaklarının hızla azalmasına neden olmaktadır.

Bölgenin yeraltı su seviyesi aşırı çekimler nedeni ile her yıl ortalama 3 metre azalmakta ve sulamada sürdürülebilirlik dengesi bozulmaktadır. Bu bakımdan su temini projelerinin hızla tamamlanması kadar bölgenin sahip olduğu kısıtlı suyu daha verimli ve daha tasarruflu kullanabilmesine imkân sağlayacak başta arazi toplulaştırması (AT) ve tarla içi geliştirme hizmetleri (TİGH) ile kapalı sulama sistemine geçişler olmak üzere; tarım altyapısının modernleştirilmesine yönelik uygulamaların ivedilikle hayata geçirilmesi ve bitki deseninde suyu az tüketen ürünlere geçilerek sulama eğitimlerinin verilmesi bölge tarımının sürdürülebilirliği açısından oldukça önemlidir.

Yeraltı suyuna olan bağımlılığın azaltılabilmesi, Mavi Tünel Projesi ve diğer projeler kapsamında temin edilecek suyun, AT ve TİGH hizmetleriyle paralel olarak kapalı sistemle arazilere ulaştırılması ve yüksek su kayıpları yaşanan eski sulama şebekelerinin kapalı sisteme geçirilmesi ile mümkün olacaktır. Bahsedilen çalışmalar ile bölgede en az 20 bin yeraltı sulama kuyusuna olan ihtiyaç ortadan kalkacaktır. Diğer taraftan havza dışından su transferi olanaklarının değerlendirilmesi ile yeraltı suyuna olan ihtiyaç daha da azaltılabilecektir.

KOP Eylem Planı önceliğini kuru ve sulu tarım alanları ile doğal kaynakların sürdürülebilir kullanımına vermektedir. Su kaynaklarını tasarruflu kullanabilmek için altyapının modernleştirilmesi, kuru tarım alanlarının rehabilitasyonu, bitki deseni ve yetiştirme tekniklerinin gözden geçirilmesi gibi yapısal tedbirler yanında bölgenin risklerini azaltacak şekilde diğer sektörlerin geliştirilmesi amacıyla uygun tedbirlerin alınması gerekmektedir.

2.6. Ekonomik Yapı

Bölge ekonomisinde tarım sektörü önemini halen korumaktadır. Türkiye genelinde tarım sektörünün sağladığı katma değer %9 düzeyindeyken bu oran bölgede yaklaşık %22'dir. Son yıllarda küçük ve orta ölçekli işletmelere dayalı esnek üretim yapısı ve kendine has dinamikleri ile gelişmekte olan sanayi sektörü, tarıma dayalı sanayilerin desteğiyle bölge katma değerinin yaklaşık %23'ünü üretmektedir. Ancak sanayi ve tarım sektörünün 2004-2011 yılları arasında bölge ekonomisi içindeki payı azalırken hizmet sektöründe belirgin bir artış yaşanmaktadır. 2011 yılı itibarı ile hizmet sektöründen sağlanan katma değer bölge ekonomisinin %54'ünü oluşturmaktadır. Bu durum bölgenin tarım sektöründen çıkış arayışında olduğunu göstermektedir. Yürütülecek programların bu amaca hizmet edecek nitelikte olması gerekmektedir.

2.6.1. Tarım

Bölge nüfusunun ana geçim kaynaklarının başında tarım gelmektedir. Bölgenin 2,9 milyon hektarlık işlenebilir tarım arazisiyle, ülkenin tarıma elverişli arazilerinin %12'sine, toplam su varlığının ise %4'üne sahip olmasına rağmen, sulanan tarım arazilerinin %17'sine sahip olmasından, bölgede sulu tarım alanlarının artırılarak ekonomik getirinin yükseltilmesinin hedeflendiği anlaşılmaktadır. Yetersiz tarımsal üretim altyapısı (parçalı arazi, klasik sulama

sistemi vb.) ile birlikte daha fazla su tüketen yazlık ürünlerin bitki deseninde ağırlık kazanması ve yanlış tarımsal uygulamalar bölge tarımının sürdürülebilirliğini tehdit eden en önemli faktörleri oluşturmaktadır.

Türkiye İstatistik Kurumu (TÜİK) 2013 verilerine göre bölge, Türkiye tarımsal üretimi içinde buğdayda %14, kuru fasulyede %54, şeker pancarında %40, patatesten %29, ayçiçeğinde %23, arpada %17, çavdarda %28, tane mısırdan %10 ve yoncada %13'lük paya sahiptir. Bu veriler bölgenin, Türkiye'nin tahıl ambarı olarak bilinmesine rağmen yazlık ekimi yapılan ve su ihtiyacı yüksek ürünlerin üretiminde ön plana çıktığını göstermektedir. Bölge mevcut üretim deseni ve mevcut tarımsal altyapı ile sürdürülebilir bir konumda değildir. Bu nedenle, tarımsal yatırımlar bu bölgede tarımsal ekonomiyi güçlendirmek yanında bölgenin sürdürülebilir su kullanımı ve ülke gıda güvenliğini dikkate almak durumundadır (Şekil 8).

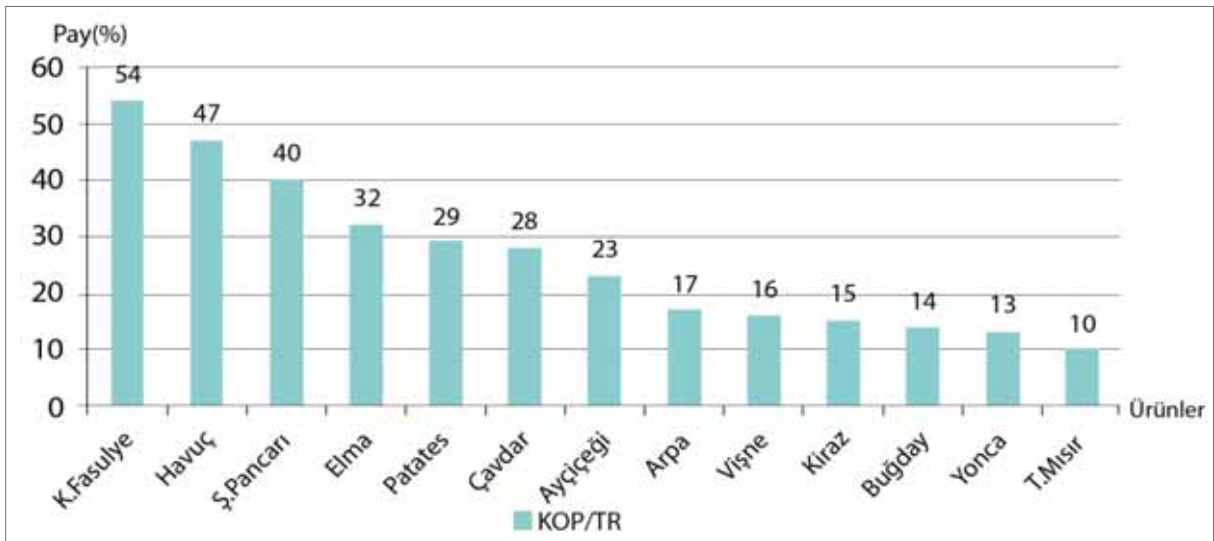

Şekil 8 Öne Çıkan Tarımsal Ürünler Bazında KOP Bölgesi'nin Türkiye Üretimi İçindeki Payları (%)

Kaynak: TÜİK, 2013

Bölge elma üretiminde %32, kiraz üretiminde %15 pay ile Türkiye üretiminde önemli bir konuma sahiptir. Hayvancılık sektörü incelendiğinde ise bölgenin Türkiye üretimi içerisinde büyükbaş hayvan varlığında %7, küçükbaş hayvan varlığında %10, süt üretiminde %9 ve yumurta tavuğu varlığında %15'lik paya sahip olduğu görülmektedir (Şekil 9).

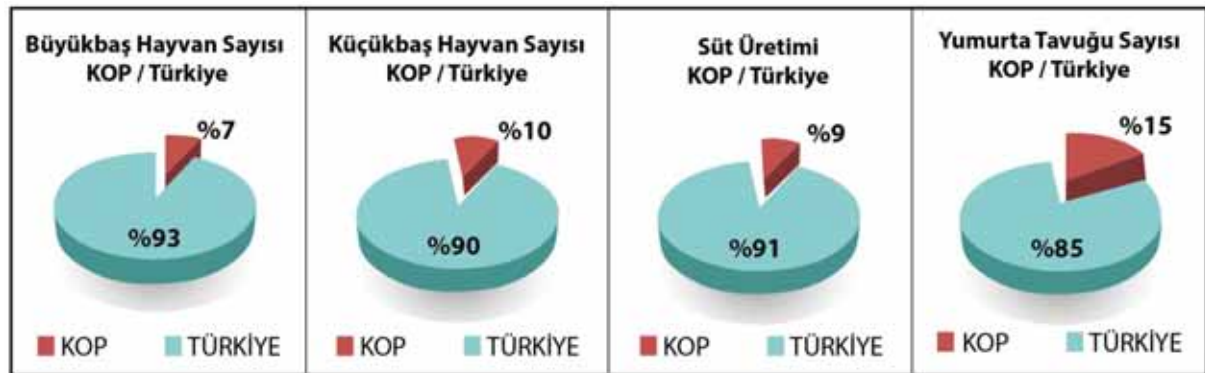

Şekil 9 Öne Çıkan Hayvansal Ürünler Bazında KOP Bölgesi Üretiminin Türkiye Üretimi İçinde Payı (%)

Kaynak: TÜİK, 2013

Türkiye mera varlığının %11'ine sahip ve çiftçilerinin hayvan yetiştiriciliği geleneği olmasından dolayı, bölgede hayvancılık yatırımlarına verilen desteklemelerin artırılması ile önemli ilerlemeler sağlanabilecektir.

2.6.2. Sanayi ve Ticaret

Bilim, Sanayi ve Teknoloji Bakanlığı tarafından 2013 yılı Aralık ayında yayınlanan 81 İl Sanayi Durum Raporu'na göre Konya ilinde sanayi siciline kayıtlı işletme sayısı 2.815'tir. Türkiye'de toplam sanayi işletmeleri içerisinde %4'lük bir oran ile Konya sanayi gelişiminde 5. ildir. Türkiye ilk 500 Büyük Sanayi kuruluşu listesinde Konya'dan 9 firma, İkinci 500 Büyük Sanayi Kuruluşu listesinde ise 15 firma yer almaktadır. Karaman, Niğde ve Aksaray'da sanayi siciline kayıtlı işletme sayısı ise sırasıyla 218, 178 ve 237'dir.

KOP Bölgesi'nde toplam işletme sayısı 3.448'dir. Tablo 12'de bölge illerindeki öne çıkan sanayi sektörleri, işletme sayılarının oranına bakılarak il bazlı belirlenmiş, Türkiye ve bölge içindeki oranları ifade edilmiştir. Konya ilinde makine ve ekipman imalatı ve gıda ürünleri imalatı ön plana çıkarken, diğer üç ilde gıda ürünleri imalatı ilk sırada yer almaktadır. Bölgedeki toplam firmaların %18'i gıda ürünleri imalatında, %17'si makine ve ekipman imalatında, %6'sı madencilik ve taş ocağı işletmeciliğinde faaliyet göstermektedir. Ayrıca bölgede tarım ve orman makineleri sektöründe toplam 363 firma faaliyet göstermekte olup Türkiye'de aynı sektörde imalat yapan firma sayısının %23,4'ünü oluşturmaktadır. Ülkemizde güçlü olan alt sektörler bölgede de öne çıkmakla beraber, bölge özelde enerji ve kimya alt sektörlerinde geri planda kalmıştır.

Tablo 12 Bölgede Sanayi Sektöründe Öne Çıkan Alt Sektörler

ALT SEKTÖRLER	İŞLETME SAYISI (ADET)					
	AKSARAY	KARAMAN	KONYA	NİĞDE	KOP	TÜRKİYE
Makine ve Ekipman İmalatı	19	24	535	4	582	6.503
Gıda Ürünleri İmalatı	62	68	450	32	612	10.837
Madencilik ve Taş Ocağı İşletmeciliği	26	33	112	21	192	3.468

Kaynak: <http://www.sanayi.gov.tr> [Eriş. Tar.:02/06/2014], Bilim, Sanayi ve Teknoloji Bakanlığı, 81 İl Raporu, Aralık 2013

Onuncu Kalkınma Planı'nda yer alan "İmalat sanayiinin bölgesel dağılımında dengesizlik sürmektedir. Türkiye'nin potansiyelini kullanabilmesi için Marmara dışındaki bölgelerde de üretim kapasitesinin artırılması gerekmektedir." tespiti doğrultusunda Marmara Bölgesi'ne sıkışan imalat sanayisinin mekânsal olarak rahatlatılabilmesi için KOP Bölgesi uygun alternatiflerin başında gelmektedir.

Konya ilinde işletme sayısı bakımında tarıma dayalı imalat sanayisinin toplam imalat sanayi içindeki payı %22,45 olup, sektör bu oran ile sanayi sektörünün alt sektörleri arasında 2. sırada yer almaktadır. Tarıma dayalı imalat sanayiinde istihdam edilen 35.450 kişi bulunmaktadır. Bu sayının %86,30'u gıda ürünleri alanında çalışmaktadır. Konya ilinde şeker, un, yem, makarna, süt-süt ürünleri ve işlenmiş et ürünleri önemli gıda ürünlerindedir. Karaman ilinde 32.956 kişi istihdam edilmektedir. Bu sayının %97,9'luk kısmı gıda ürünleri imalatı alanında çalışmaktadır. Karaman ilinde bisküvi, kek, gofret, çikolata, şekerleme; Aksaray ilinde et ve et ürünleri, yumurta ve yumurta ürünleri, tahıl-un ve unlu mamuller ile şekerli ürünler; Niğde ilinde ise meyve suyu ve meyve konsantresi iller bazında imalatı yapılan en önemli gıda ürünleridir.

KOP Bölgesi'nde otomotiv sanayii önemli bir konuma sahiptir. Bölge de otomotiv sanayiinin geliştiği Konya ili ülke içerisinde yedek parça üretiminde bir üs haline gelmiştir. Türkiye'de üretilen mevcut otomobil markalarının yanı sıra yurtdışında da önemli markalara parça üretilmekte ve dünyanın birçok ülkesine ihracat yapılmaktadır. Otomotiv yedek parça sanayiinin Konya ili toplam ihracatındaki payı yaklaşık %20'dir. Aksaray ilinde ise gıda sektöründen sonra en fazla istihdamın olduğu sektör yaklaşık 1.500 kişiyle otomotiv sektörüdür. Ayrıca Niğde ilinde de otomotiv yedek parçası, makine yedek parçası üretimi yapan işletmelerin bulunduğu görülmektedir.

Kalkınma ajansları tarafından yapılan değerlendirmelere göre Konya-Karaman bölgesinde gıda, fabrikasyon metal ürünleri imalatı, makine ekipman sektörleri olgun küme, ana metal sanayi sektörü potansiyel küme, deri, ağaç - ağaç ürünleri, kauçuk ve plastik, diğer metalik olmayan mineral ürünler, otomotiv yan sanayi sektörleri ise aday küme özelliğini göstermektedir. Aksaray ve Niğde'de ise gıda, otomotiv gibi sektörlerde kümelenme çalışmalarına başlanacaktır.

Kümelenme çalışmalarında bölge önemli bir potansiyele sahip olmakla birlikte, bu çalışmalarda istenilen başarı elde edilememiştir. Bu potansiyeli değerlendirebilmek için bölgede yenilikçi kümelenme programlarının uygulanmasına duyulan ihtiyaç devam etmektedir.

Bölgenin sanayi sektörü açısından önemli avantajları olmasına rağmen mevcut potansiyelini tam olarak kullanamadığı görülmektedir. Sanayi işletmelerinin kurumsallaşma ve markalaşma alanlarında istenilen gelişmeyi kaydedememiş olması, genel olarak ürün kalitesinde belli bir standardın yakalanamamış olması, kümelenme çalışmalarının yetersiz kalması, istenilen nitelikte iş gücünün bulunamaması bölge sanayisinin en önemli sorunları olarak karşımıza çıkmaktadır.

Bölgede toplam 13 adet Organize Sanayi Bölgesi (OSB) ve 30 adet Küçük Sanayi Sitesi (KSS) bulunmaktadır. Konya, toplam 17 adet Küçük Sanayi Sitesi ile Türkiye'nin en çok Küçük Sanayi Sitesi'ne sahip ilidir. Bölgedeki OSB'lerde 1.069 adet, KSS'lerde de 6.805 adet işletme bulunmaktadır (Tablo 13). Türkiye'de toplam 276 OSB bulunmakta ve tamamlanan OSB'lerin toplam alanı 48.507 ha olup bu alanın %7,8'i (3.764 ha) KOP Bölgesi sınırları içerisinde yer almaktadır.

Tablo 13 KOP Bölgesi OSB, KSS Sayıları ve Doluluk Oranları

İLLER	ORGANİZE SANAYİ BÖLGESİ (OSB)		KÜÇÜK SANAYİ SİTESİ (KSS)	
	ADET	DOLULUK ORANI (%)	ADET	DOLULUK ORANI (%)
Aksaray	1	60	3	86
Karaman	1	58	2	98
Konya	9	39	17	91
Niğde	2	63	4	92

Kaynak: www.sanayi.gov.tr, 81 İl Durum Raporu [Eriş. Tar.: 22/05/2014],
Bilim, Sanayi ve Teknoloji Bakanlığı, 81 İl Raporu, Aralık 2013

KOSGEB Destek Programları kapsamında 2013 yılı içerisinde KOP illerinde bulunan 1.533 işletmeye toplam 14.674.148 TL tutarında destek sağlanmıştır. Bölgede yapılan desteklemelerin Türkiye toplamı içerisinde aldığı pay %4,27 olarak gerçekleşmiştir (Tablo 14).

Tablo 14 KOP Bölgesi KOSGEB Destekleri (2013)

İLLER	DESTEKLENEN İŞLETME SAYISI	DESTEK MİKTARI (TL)
Aksaray	139	1.781.115
Karaman	127	1.314.060
Konya	1.178	10.792.396
Niğde	89	786.577
KOP Bölgesi	1.533	14.674.148
Türkiye	33.500	343.153.182

Kaynak: KOSGEB Konya İl Müdürlüğü (02/06/2013)

KOP Bölgesi'nin Türkiye toplam ihracatı içerisindeki payı sürekli olarak artış göstermektedir. 2008 yılında %0,87 olan bu oran, 2013 yılında %1,19'a kadar yükselmiştir. KOP Bölgesi'nde iller bazında ihracat değerleri incelendiğinde en yüksek ihracat payını Konya ilinin aldığı görülmektedir. Konya ilinin 2013 yılı itibariyle ihracatının bölge içerisindeki payı yaklaşık %74 olmuştur (Tablo 15, Tablo 16).

Tablo 15 KOP Bölgesi İller Bazında İhracat Değerleri (1000 \$)

İLLER	2008	2009	2010	2011	2012	2013
Aksaray	69.250	56.620	56.915	83.658	62.720	65.834
Karaman	158.382	145.701	176.694	231.719	278.689	331.607
Konya	871.223	735.997	978.630	1.168.598	1.275.626	1.346.113
Niğde	45.537	36.321	46.436	58.925	62.647	69.695
KOP Bölgesi	1.144.392	974.639	1.258.675	1.541.604	1.679.682	1.813.249
Türkiye	132.027.196	102.142.613	113.883.219	134.907.074	152.461.737	151.786.976
KOP/TR (%)	0,87	0,95	1,10	1,14	1,10	1,19

Kaynak: <http://www.ekonomi.gov.tr>, [Eriş. Tar.:16/06/2014]

Konya Ticaret Odası (KTO) TÜYAP Uluslararası Fuar Merkezi 2013 yılında 4 uluslararası ve bir çok ulusal fuara ev sahipliği yapmıştır. Söz konusu organizasyonlara toplam 1.181 firma katılmış ve stantlar yaklaşık 200 bin kişi tarafından ziyaret edilmiştir. Son eklemeler ile genişletilen fuar merkezinde 2014 Mayıs sonu itibariyle 1.075 firmanın katılımıyla 4 fuar organizasyonu gerçekleştirilerek yaklaşık 305 bin ziyaretçiye ev sahipliği yapılmıştır. Fuar alanı bölgenin tanıtımı ve ihracatının artırılması için dışarı açılan en önemli unsuru niteliğindedir.

Tablo 16 KOP Bölgesi İhracatçı Firma Sayısının İllere Göre Dağılımı

İLLER	2008	2009	2010	2011	2012	2013
Aksaray	57	63	56	69	66	67
Karaman	64	86	83	78	85	90
Konya	915	975	1.086	1.194	1.316	1.427
Niğde	22	36	32	40	42	48
KOP Bölgesi	1.058	1.160	1.257	1.381	1.509	1.632
Türkiye	48.144	48.591	50.379	53.282	56.440	60.117

Kaynak: <http://www.tuik.gov.tr> [Eriş. Tar.:01/07/2014],

Bölge ekonomisinin canlanması için sektörel bazda planlamaya ve bölgeye uygun özel sektör yatırımlarının artırılmasına yönelik çalışmaların yapılmasına ihtiyaç vardır. Bölgenin coğrafi yapısına, yeraltı zenginliklerine, ulaşım ağına, tarımsal ürün desenine, sanayi ve kentsel altyapısına uygun bir teşvik sisteminin oluşturulması, bölgedeki kurumsal işbirliklerinin artırılması, sanayi sektörünün sorunlarına yönelik eğitim ve destek programlarının hayata geçirilmesi ile altyapıya yönelik iyileştirmelerin yapılması önem arz etmektedir.

2.6.3. Turizm

KOP Bölgesi; doğa, kültür ve inanç turizmi açısından Mevlana Müzesi, Nasreddin Hoca Türbesi, İhlara Vadisi ve Çatalhöyük gibi uluslararası ölçekte değerlere sahip olmasına rağmen bu zenginliklerinden yeterli ölçüde yararlanamamaktadır. Bölgede, kültür ve turizm alanlarında araştırma, planlama ve tanıtım faaliyetlerinin gerçekleştirilmesi ile tarihi ve kültürel varlıkların turizme kazandırılması ve bölge illerinin turizm yatırımlarını birbirlerini destekleyecek şekilde planlanması gerekmektedir.

KOP Bölgesi'ne ait turistik tesis rakamları incelendiğinde yatak kapasitesi ve konaklama tesis sayısının oldukça düşük olduğu görülmektedir. Tesis ve yatak kapasitesi açısından Konya ilk sırayı almasına rağmen bu sayılar sadece Konya ili için bile yetersiz kalmaktadır (Tablo 17).

Aksaray, Karaman, Konya ve Niğde illeri arasında ortalama geceleme süresi en düşük 1,4 gün, en yüksek 1,7 gün olmuştur (Tablo 18). Bölge, Türkiye'nin en çok ziyaretçi alan üçüncü müzesi (2.046.798 ziyaretçi - 2013) olan Mevlana Müzesi'ni bünyesinde barındırmasına ve müze ziyaretçi sayısı açısından Türkiye ortalamasının üzerinde olmasına rağmen ortalama konaklama süresi istenilen rakamlara ulaşamamaktadır. Ortalama geceleme süresinin uzatılabilmesi için bölgedeki nitelikli tesis (butik otel, motel, pansiyon) ve yatak kapasitesi ile turizm faaliyetlerindeki çeşitliliğinin artırılması gerekmektedir.

Bölge turizminin ve ilgili altyapının çevre illerle bütünlük içerisinde değerlendirilmesi; özellikle bu sektörlerdeki planlamanın civar il ve bölgeler ile işbirliği imkânını artırmaya yönelik bütüncül bir yaklaşımla ele alınması önem arz etmektedir.

İlgili altyapıların temininde ve faaliyetlerin yürütülmesinde ortak bir yaklaşımla hareket edilmesi ölçek ve bölge ekonomisi için elzemdir. KOP Bölgesi sınırları içinde yer alan Niğde ve Aksaray illerinin önemli bir kısmı Kapadokya bölgesindedir. Turizm planlama ve yatırımlarında yıllık 2,1 milyon ziyaretçi ağırlamakta olan KOP Bölgesi aynı ziyaretçilerin çoğunu içeren oluşan 2,6 milyon kişiyi ağırlayan başta Nevşehir ilinin bir arada değerlendirilmesi, bu sahada uygulanacak projelerin etkilerini ve verimliliğini artıracak ve bölge ekonomisine katkı sağlayacaktır. Ayrıca uygulama projeleri hazırlanmakta olan Antalya -Konya-Nevşehir-Kayseri hızlı tren projesinin hayata geçirilmesi ile yukarıda bahsedilen etkileşimin sınırları Antalya iline kadar uzayacaktır. Ahiler Kalkınma Ajansının Nevşehir başta olmak üzere Kapadokya'ya yönelik planlama, araştırma ve destek çalışmalarının KOP Bölgesindeki benzer çalışmalarla bütünlüğü sağlanacaktır.

Tablo 17 Yatırım Belgeli ve İşletme Belgeli Tesis Sayıları (2012)

İLLER	TURİZM YATIRIMI BELGELİ TESİSLER			TURİZM İŞLETMESİ BELGELİ TESİSLER		
	TESİS	ODA	YATAK	TESİS	ODA	YATAK
Aksaray	2	299	664	14	649	1.295
Karaman	2	152	320	5	256	516
Konya	13	2.343	4.893	20	1.703	3.480
Niğde	2	417	848	3	155	320
KOP Bölgesi	19	3.211	6.725	42	2.763	5.611

Kaynak: <http://kultur.gov.tr/>, [Eriş. Tar.: 22/05/2014]

Tablo 18 KOP Bölgesi'ne Gelen Turistlerin Ortalama Konaklama Süresi (Geceleme sayısı, 2012)

İLLER	YERLİ	YABANCI	TOPLAM
Aksaray	1,5	1,6	1,5
Karaman	1,7	3,0	1,7
Konya	1,5	1,4	1,4
Niğde	1,6	3,1	1,7

Kaynak: <http://kultur.gov.tr/>, [Eriş. Tar.: 22/05/2014]

2.7. Altyapı ve Kentleşme

2.7.1. Ulaştırma ve Enerji

Kalkınma hem zamansal hem mekânsal olarak süreklilik gerektiren bir süreçtir. Bu bağlamda nispeten gelişmiş batı illerinin kalkınmışlığının, doğu illeri başta olmak üzere ülkemiz sathına yaygınlaştırılabilmesi için KOP Bölgesi stratejik öneme sahiptir. Ülkemizdeki hızlı kalkınma çabaları sonucu bölgeler arası üretim ve nüfus dinamiklerinde yaşanmakta olan değişimler de gözetilerek, bölgenin komşu bölgelerle de ilişkilerini geliştirici şekilde sürdürülebilir bir kapasitesinin oluşturulması gerekmektedir.

Bu çerçevede, hem bölgenin dönüşümü hem de alt merkez olarak diğer bölgelerle etkileşimine ve sektörel dönüşümüne katkı yapacak ulaşım ağının kurulması, enerji sektörlerinde kilit yatırımların programlanması ve bunların hayata geçirilmesi büyük önem kazanmaktadır. Bölgenin güçlü tarımsal sanayisinin daha da güçlendirilmesi, tarım dışı sanayide yeni özel sektör yatırımlarının daha cazip hale getirilmesi, aynı zamanda ihracatı artırıp turizm, lojistik, eğitim, sağlık gibi diğer alanlarda kalkınması ile Türkiye'nin makro hedeflerine katkı sağlayacak hale gelmesi için bu iki alanda yapılacak yatırımlar hayati önem taşımaktadır.

Bölge illerinden Konya'da 3.045 km il ve devlet karayolu, 590 km demiryolu ve yıllık 6.520 iniş kalkış yapılan havalimanı bulunmaktadır. Karaman ilinde 652 km il ve devlet karayolu, 106 km demiryolu, Niğde ilinde 470 km il ve devlet karayolu, 161 km demiryolu ve 114 km otoyol, Aksaray ilinde 495 km il ve devlet karayolu bulunmaktadır (Tablo 19).

Tablo 19 KOP Bölgesi ve Türkiye’de Yol Uzunlukları (km, 2008-2013)

İLLER	İL VE DEVLET YOLU		OTOYOL		KÖY YOLU		DEMİRYOLU	
	2008	2013	2008	2013	2008	2013	2008	2013
Aksaray	487	495	-	-	2.139	2.182	-	-
Karaman	653	652	-	-	1.905	2.911	106	106
Konya	2.972	3.045	-	-	6.825	8.043	298	590
Niğde	474	470	-	114	1.864	1.995	161	161
KOP	4.586	4.662	-	114	12.733	15.131	565	857
Türkiye	62.023	63.496	1.922	2.127	288.013	320.366	8.699	9.718

Kaynak: Karayolları Genel Müdürlüğü, Devlet Demiryolları İşletmesi Genel Müdürlüğü, Mahalli İdareler Genel Müdürlüğü [Eriş. Tar.: 21/07/2014]

Bölge toplam karayolu uzunluğu bakımından iyi durumda görünmesine rağmen kilometrekareye düşen ortalama bölünmüş yol uzunluğu Türkiye’de 29,5 metre iken KOP Bölgesi’nde bu oran 21,1 metredir.

KOP Bölgesi’nde yüksek hızlı tren hattının da devreye girmesiyle beraber 2013 yılında demiryolu ile yolculuk eden toplam yolcu sayısı 1.342.522 kişiye ulaşmıştır. Aynı yıl taşınan toplam yük miktarı ise 1.193.139 ton olarak gerçekleşmiştir (Tablo 20).

Tablo 20 KOP Bölgesi Demiryollarında Taşınan Yolcu Sayısı ve Taşınan Yük Miktarı (2013)

İLLER	YOLCU SAYISI	YÜK MİKTARI (TON)		
		GELEN YÜK	GİDEN YÜK	TOPLAM YÜK
Aksaray	-	-	-	-
Karaman	174.732	119.425	8.103	127.528
Konya	1.129.127	655.131	125.174	780.305
Niğde	38.663	1.767	283.539	285.306
KOP Bölgesi	1.342.522	776.323	416.816	1.193.139

Kaynak: T.C.D.D Konya İl Müdürlüğü, 2013

**Yüksek Hızlı Tren (YHT) seferleri toplama dâhildir.*

Bölgenin sahip olduğu potansiyel ve ülke içindeki konumu dikkate alındığında özellikle yük taşımacılığında demiryollarından gereği kadar faydalanılmadığı görülmektedir. Bölge sanayisi tarafından ağırlıklı olarak üretilen hacimli ve konvansiyonel ürünlerin limanlara düşük navlun bedelleri ile ulaştırılabilmesi bölgenin rekabet edebilirliği ve farklı pazarlara ulaşılabilmesi açısından demiryolu yatırımları ve lojistik köy/merkez inşaatları büyük öneme sahiptir. KOP Bölgesi'nin Kapadokya destinasyonu ve kıyı turizmde ilk sırada yer alan Antalya bağlantılarıyla birlikte düşünülerek ulaşımın bu doğrultuda planlanması bölgede hareketliliği artıracaktır.

Bölgenin kent içi ulaşım altyapısı incelendiğinde Aksaray, Karaman ve Niğde illerinde toplu taşıma hizmeti için minibüs ve otobüs sayısı yeterli olmasına karşılık Konya'da her geçen gün artış gösteren otomobil sayısına paralel olarak kent merkezinin trafik yükü ve sıkışıklığı da artmaktadır. Bu sıkışıklığı azaltmaya yönelik olarak Konya yeni dış çevre yolunun 22 km'lik kısmında inşaat çalışmalarına 2014 yılı itibarı ile başlanılmıştır.

Konya kent merkezi, ölümlü ve yaralanmalı trafik kazalarındaki yaralı sayısına göre değerlendirildiğinde; 2012 yılında üç büyük ilden sonra dördüncü sırada, araç başına gerçekleşen trafik kazası oranında ise birinci sırada yer almaktadır. 2012 yılında Türkiye genelindeki kent merkezlerinde meydana gelen ölümlü ve yaralanmalı trafik kazalarındaki yaralanmaların %5,4'ü Konya kent merkezinde gerçekleşmiştir. Bu bağlamda, kent merkezindeki taşıt trafiğinin düzenlenmesine yönelik eylemlerin ivedilikle hayata geçirilmesi gerekmektedir.

Bisikletin bir ulaşım aracı olarak görüldüğü Konya ilinde 38 ayrı istasyonda 500 adet bisikletle hizmet verilen akıllı bisiklet sistemi ve şehir merkezine yaygınlaştırılmış bisiklet yolları benzer iller için örnek teşkil etmektedir. Bu alandaki çalışmaların devam etmesi ve diğer KOP illerinde de yaygınlaştırılması kentsel yaşam kalitesinin artırılması açısından önem taşımaktadır.

Ulaştırma yatırımlarının hızla tamamlanması ve özellikle yük ve yolcu demiryolları ile lojistik merkezler kapsamında bölgeyi diğer bölgelerle bütünleştirecek yeni yatırımların planlanmasının yanı sıra, kömür ve yenilenebilir enerji bakımından yüksek potansiyele sahip bölgenin Türkiye'nin enerji üretimi makro hedeflerine katkı yapacak hale getirilmesine ve enerji potansiyelinden yararlanılmasına dönük politikalara ihtiyaç vardır.

Bölgedeki Hidroelektrik Santral (HES) yatırımları kapsamında işletme halinde 429 MW kurulu güçle enerji üretimi gerçekleştirilmektedir. Ayrıca 356 MW kurulu güç ve 1.079 GWh/yıl enerji üretimi ile ilgili projelerin planlama ve inşaat çalışmaları devam etmektedir. Termik, rüzgâr, güneş ve biyogaz kaynaklı lisansı alınmış yeni elektrik üretim santrallerinin devreye girmesi ile bölgenin kurulu güç kapasitesi kısa vadede 2.838 MW'a yükseltilecektir.

KOP Bölgesi, ortalama radyasyon değerleri temel alındığında Türkiye'nin en verimli güneş enerji sahalarını bünyesinde barındırmaktadır. Bölge, geniş düzlükleri, uzun güneşlenme süreleri, düşük nem oranı ve uygun arazi maliyetleri ile güneş enerjisi yatırımları açısından elverişli konumdadır. Bu çerçevede 8 Eylül 2012 tarihli ve 28405 sayılı Resmi Gazete'de yayımlanan Bakanlar Kurulu Kararıyla, Konya ili Karapınar ilçesinde Enerji İhtisas Endüstri Bölgesi (EİEB) kurulmuştur.

Enerji Piyasası Düzenleme Kurulu (EPDK), Türkiye'ye tahsis edilen toplam 600 MW'lık Güneş Enerji Santrali (GES) kurulu güç kapasitesinin 92 MW'lık kısmını Konya iline, 38 MW'lık kısmını Karaman iline, 26 MW'lık kısmını ise Niğde-Aksaray-Nevşehir illerine tahsis etmiştir.

Bölge, 5.000 MW kapasiteye sahip olması öngörülen Karapınar-Ayrancı Termik Santrali ile yaklaşık 3.000 MW güç üretebilecek Karapınar EİEB ve Karapınar-Ayrancı arasında özel sektör tarafından kurulacak olan lisansı alınmış 1.000 MW'lık doğalgaz kombine çevirim santrallerinin (DGKÇS) devreye alınması ile yaklaşık 65.000 MW olan ülkemizin kurulu güç kapasitesine önemli oranda katkı sağlayabilecek potansiyele sahiptir.

Bölge, güvenlik hassasiyeti olan stratejik yatırımlar açısından önemli avantajlara sahiptir. Bu bağlamda Bilim ve Teknoloji Yüksek Kurulu'nun (BTYK) 25. Toplantısında alınan Türkiye Kamu Entegre Veri Merkezi kurulması yönündeki karar doğrultusunda TÜRKSAT tarafından Meram Kozağaç mevkiinde TIER3 sertifikasına sahip Coğrafi Yedekleme ve Felaket Kurtarma Merkezi kurulacaktır. Ayrıca KOP BKİ bünyesinde sürdürülen Konya İli Uluslararası Veri Merkezi Uygunluk Araştırmaları çerçevesinde bölgede uluslararası boyutta kamu-özel sektör yatırımlarını bünyesinde barındırabilecek bir veri merkezi için yer seçimi yapılacak ve işletme modelleri üretilecektir.

2.7.2. Kentleşme ve Kırsal Altyapı

Bölge kendi içinde kırsal alandan kentsel alana doğru sürekli göç hareketi yaşamakta, kırsal alan nüfusu her geçen yıl azalmaktadır. Bu eğilim bölgede ekonomisi göreceli olarak gelişmiş ilçe merkezlerinde de görülmektedir. Yaşanan göç hareketleri, kent merkezlerindeki istihdam şartlarını, konut ve yerleşim durumunu etkilemektedir. Diğer taraftan göç eden kesimlerin kentlere sosyo-ekonomik ve kültürel entegrasyonlarında da sorunlar yaşanmaktadır. Kent merkezi ve çevresindeki alanlarda çarpık yapılaşmayı, işsizliği, sosyal kargaşayı ve kültürel uyumsuzlukları engellemek amacıyla kentleşmenin planlı olarak yürütülmesi gerekmektedir. Bunun yanı sıra istihdamı destekleyici, insan kaynaklarını geliştirici ve sosyo-kültürel entegrasyonu sağlayıcı çalışmaların çok yönlü uygulanması ve yönetilmesi bölgenin kentleşme alanındaki öncelikli ihtiyaçlarıdır.

6360 Sayılı Kanun ile Büyükşehir statüsündeki 30 ildeki belde ve köylerin ilçe belediyelerine mahalle olarak katılmasının etkisiyle, Türkiye'de şehirleşme oranı¹ 2013 yılında %91,3'e yükselmiştir. Belde ve köy nüfuslarının toplamından oluşan kırsal nüfus oranı 2007 yılında %33,6 iken 2012 yılında %28,9'a düşmüştür (Tablo 21, Şekil 10). Bunun sonucunda KOP Bölgesi'ndeki belde ve köy nüfusunun toplam nüfusa oranı %12,3 olmuştur.

Tablo 21 KOP Bölgesi'nin İl, İlçe, Belde ve Köy Nüfuslarının Toplam Nüfus İçerisindeki Dağılımı

İLLER	TOPLAM NÜFUS	İL VE İLÇE MERKEZLERİ NÜFUSU	İL VE İLÇE MERKEZLERİ NÜFUSUNUN TOPLAM NÜFUS İÇİNDEKİ ORANI (%)		BELDE VE KÖY NÜFUSU	BELDE VE KÖY NÜFUSUNUN TOPLAM NÜFUS İÇİNDEKİ ORANI (%)	
	2013		2013	2012		2013	2012
Aksaray	382.806	239.740	62,2	62,6	143.066	37,8	37,4
Karaman	237.939	168.686	70,3	70,9	69.253	29,7	29,1
Konya	2.079.225	2.079.225	76,2	100	-	23,8	-
Niğde	343.658	182.097	51,0	53,0	161.561	49,0	47,0
KOP Bölgesi	3.043.628	2.669.748	71,1	87,7	373.880	28,9	12,3
Türkiye	76.667.864	70.034.413	77,3	91,3	6.633.451	22,7	8,7

Kaynak: 2013 ADNKS sonuçları, <http://www.tuik.gov.tr>, [Eriş. Tar.:28/02/2014].

¹ TÜİK ADNKS il ve ilçe merkezi nüfusları esas alınarak hazırlanmıştır.

İl ve ilçe merkezlerine olan yoğun bölge içi göçün kırsal alanda tarım arazileri başta olmak üzere doğal kaynakların kapasitesinde aşınmaya, kentlerdeki üretim ve hizmet kapasitesinin de karşılanamaz taleplerle yüz yüze kalmasına neden olacağı öngörülmektedir.

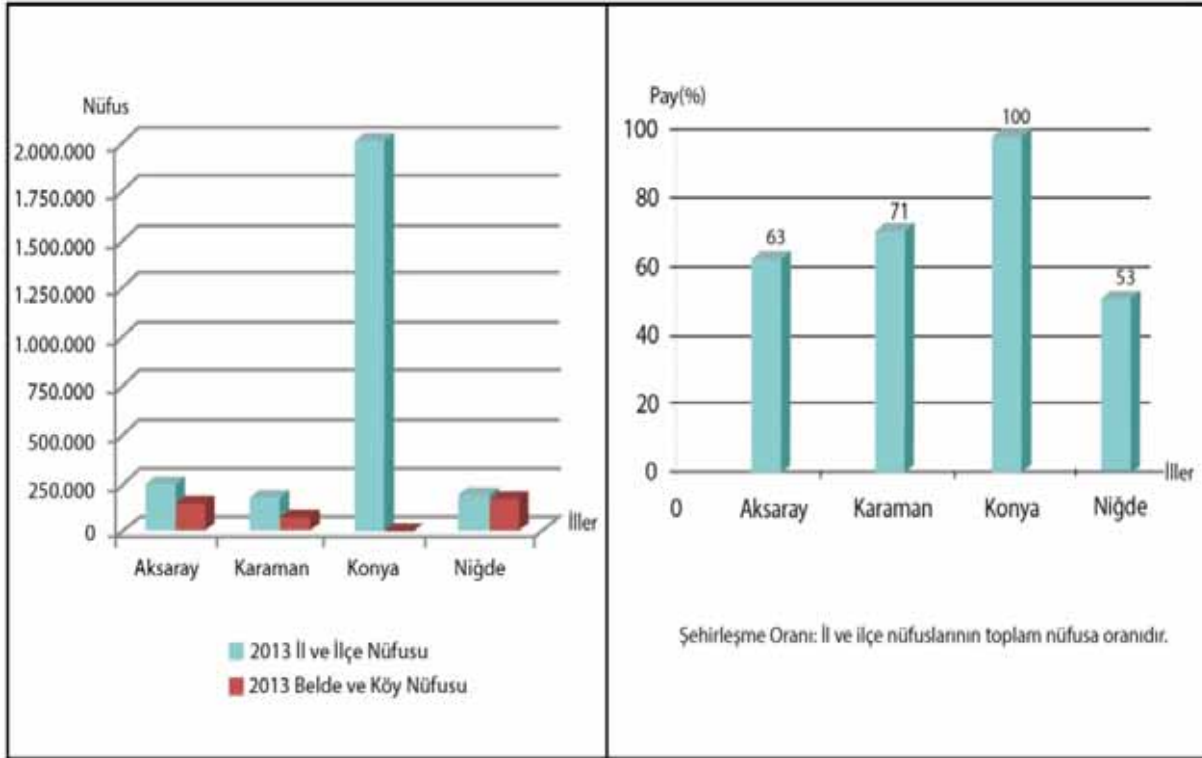

Şekil 10 KOP İlleri Şehirleşme Oranı (2013)

Bölge kentsel altyapılar açısından değerlendirildiğinde; özellikle il ve ilçe merkezlerinin içme ve kullanma suyu şebeke altyapılarının büyük ölçüde tamamlandığı görülmektedir. Bölgede kişi başı ortalama su tüketimi $74,7 \text{ m}^3$ olup tarımsal sulamada olduğu gibi içme suyu ihtiyacının da çoğunluğu (%82) yeraltı sularından temin edilmektedir (Tablo 22, Şekil 11).

İçme suyu arıtma tesisleri açısından bölgenin durumu incelendiğinde toplam belediye nüfusunun sadece %23,4'üne arıtılmış su verilebilirken, Türkiye'de bu oran %56,3'tür. Bu bağlamda uzun vadede ekonomik olmaktan çıkacak olan yeraltı suyu kullanımına bağımlılıktan kurtulmak için alternatif su temini projeleri ile içme suyu arıtma tesislerinin yaygınlaştırılması bölgenin öncelikli ihtiyaçları olarak ön plana çıkmaktadır. Diğer taraftan bölgedeki kanalizasyon altyapısı genel ihtiyacı karşılamamakta olup kanalizasyon şebekesi ile hizmet verilen nüfusun belediye nüfusu içerisindeki oranının Türkiye ortalamasının altında kaldığı görülmektedir.

Tablo 22 KOP Bölgesi İçme Suyu ve Arıtma Tesisleri (2012)

	AKSARAY	KARAMAN	KONYA	NİĞDE	KOP	TÜRKİYE
Toplam belediye nüfusu	319.277	185.426	1.860.236	283.218	2.648.157	63.743.047
Hizmet verilen belediye nüfusu*	310.872	185.426	1.859.856	280.916	2.637.070	62.649.551
Hizmet verilen nüfus / belediye nüfusu (%)*	97	100	100	99	-	98
Belediyeler tarafından çekilen yüzey suyu miktarı (1000 m3/yıl)*	6.224	-	28.892	-	35.116	2.592.253
Belediyeler tarafından çekilen yeraltı suyu miktarı (1000 m3/yıl)*	15.891	10.905	105.914	29.910	162.620	2.344.090
İçme suyu arıtma tesislerinden faydalanan belediye nüfusu	173.136	-	445.875	-	619.011	35.868.415
Arıtma tesisinden faydalanan nüfus/belediye nüfusu (%)	54	-	24	-	-	56
Toplam tesis sayısı	4	-	11	-	15	258
Toplam kapasite (1000 m3/yıl)	26.352	-	50.165	-	76.517	4.629.842
Arıtılan miktar (1000 m3/yıl)	12.284	-	31.377	-	43.661	2.729.430

*Kaynak: TÜİK, Eriş. Tar. [24/03/2014] *İçme suyu ve kullanma suyu şebekesi*

Sürdürülebilir kentsel gelişmenin sağlanabilmesi için bütünleşik ve etkin bir mekânsal planlama, Coğrafi Bilgi Sistemleri (CBS) altyapısı ile kaliteli kentsel yaşam alanlarının oluşturulması gerekliliğini ortaya çıkartmaktadır. İmar planı faaliyetleri açısından Çevre Düzeni Planları bölge illeri açısından yetersizdir. Ayrıca alt ölçekteki imar planlarının yeniden düzenlenmesine ihtiyaç olduğu görülmektedir. Mevcut planların 6360 Sayılı Kanun ile değişen yeni idari yapılanmaya göre tekrar gözden geçirilmesi ve bu iller için kentsel gelişme stratejilerini belirleyecek yeni planlama çalışmalarının yapılması öncelikli konular arasındadır.

Diğer taraftan 6360 Sayılı Kanunun yürürlüğe girmesi ile bölgenin ve Türkiye'nin yüzölçümü bakımından en büyük ili olan 40.814 km²'lik Konya'nın tamamı Konya Büyükşehir Belediyesi'nin hizmet alanına girerek kentsel alan olmuştur. Yüzölçümü bakımından en büyük 2. Büyükşehir olan Ankara'dan ve 3. Büyükşehir olan Erzurum'dan yaklaşık 15.500 km² geniş bir hizmet sahasında faaliyetler yürütmesi gereken Konya Büyükşehir Belediyesi'nin geçiş sürecinde çeşitli kapasite geliştirme ve uyum programları ile desteklenmesi büyük önem arz etmektedir.

Sosyal ve fiziki altyapının yetersizliği, coğrafi ve iklimsel koşulların olumsuz etkisi, tarım dışı gelir getirici faaliyetlerin çeşitlendirilememesi gibi faktörlerin etkisiyle sosyo-ekonomik ve çevresel anlamda dezavantajlı durumda olan kırsal yerleşimler; düşük yaşam kalitesi nedeniyle yerel potansiyelini yeterli düzeyde değerlendirememekte ve bölge dışına yoğun göç vermektedir.

Bölgede özellikle dağlık alanlarda içme suyu ve kanalizasyon altyapılarının iyileştirilmesine ihtiyaç vardır. Altyapı sorunlarına ek olarak bölgenin dinamik nüfusun harekete geçmesini sağlayacak fiziki ve beşeri kaynakların, donanımların yetersizliği sebebiyle bölgesel ve ulusal kalkınmaya katkıları sınırlı düzeyde kalmaktadır.

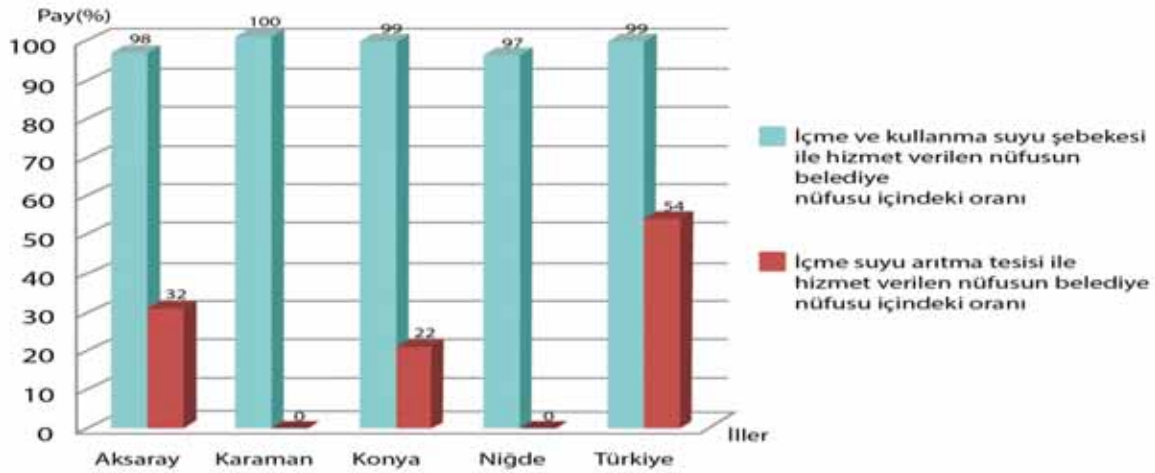

Şekil 11 İçme Suyu Şebekeleri ve Arıtma Suyu Tesislerinin Belediye Nüfusları İçerisindeki Oransal Dağılımı (%) Kaynak: TÜİK, 2013

2.8. Beşeri ve Sosyal Yapı

KOP Bölgesi sağlık, eğitim, kültür ve istihdam verileri bakımından genel olarak değerlendirildiğinde ülke ortalamasına yakın bir çizgide seyretmektedir. Bu nedenle bölgede sosyal sektörlerde niceliksel altyapı yatırımlarından ziyade hizmet kalitesini artırıcı, yaşam standartlarını yükseltici niteliksel katkılara olan ihtiyaç ön plana çıkmaktadır.

Bölge nüfusunun 2013 yılı itibariyle %17,2'si 15-24 yaş arasındadır. Bu oran Türkiye genç nüfus oranı olan %16,6'dan daha büyüktür. KOP Bölgesi Üniversiteler Birliği Birleşik Envanteri (2013) verilerine göre bölgenin 7 üniversitesinde eğitim gören yaklaşık 132.000 öğrenci ve 6.000 öğretim elemanı ile önemli bir potansiyele sahip dinamik bir nüfus yapısı vardır. Bu beşeri potansiyelin kullanılarak bölge kalkınmasının hızlandırılabilmesi için eğitimde kalitenin artırılması, sağlık alanında ihtisaslaşmanın gerçekleştirilmesi, mesleki eğitimin yaygınlaştırılması ve nitelikli bireylerin yetişmesinin sağlanması gibi toplumun yaşam kalitesini artırmaya yönelik dokunuşlara ihtiyaç vardır.

Kadın, çocuk, engelli ve yaşlıların ekonomik ve sosyal hayatta daha fazla yer almalarına ve yaşam kalitelerinin yükseltilmesine yönelik önemli adımlar atılması, yaşam alanlarında sosyal çevre ve kamusal hizmetlere erişimle ilgili yatırımların gerçekleştirilmesi büyük önem arz etmektedir.

2.8.1. İstihdam

2008-2012 yılları arasında KOP illerinde temel işgücü göstergeleri olan işgücüne katılma, işsizlik ve istihdam verileri incelendiğinde ortalama olarak ülke genelinden daha iyi durumda olunmasına karşın bölge içinde iller arası farklılıkların olduğu görülmektedir.

Ülke genelinde olduğu gibi bölgenin de istihdam açısından temel sorunu, yeterince istihdam alanı oluşturulamaması ve oluşan alanlara yönelik nitelikli personel yetiştirilememesidir. Bu alanlarda çalışabilecek nitelikli bireylerin yetişmesi büyük önem arz etmektedir.

Türkiye’de 2013 yılında genel olarak işsizlik %9,7 olmuştur. Bölge illerinden Niğde’de işsizlik oranı 2010 yılında %9,4 olarak gerçekleşirken, 2013 yılında bu oran %6,1’e gerilemiştir. Bölgenin en büyük ili olan Konya’da 2013 yılı işsizlik oranı %4,7 olarak gerçekleşmiştir. Karaman ise %4,2’lik işsizlik oranı ile bölgenin ve Türkiye’nin en düşük işsizlik oranına sahip ilidir (Tablo 23).

Tablo 23 KOP Bölgesi İlleri ve Türkiye Temel İşgücü Göstergeleri (% , 2010-2013)

İLLER	2010			2011			2012			2013		
	İŞGÜCÜNE KATILMA ORANI	İŞSİZLİK ORANI	İSTİHDAM ORANI	İŞGÜCÜNE KATILMA ORANI	İŞSİZLİK ORANI	İSTİHDAM ORANI	İŞGÜCÜNE KATILMA ORANI	İŞSİZLİK ORANI	İSTİHDAM ORANI	İŞGÜCÜNE KATILMA ORANI	İŞSİZLİK ORANI	İSTİHDAM ORANI
Aksaray	48,7	9,2	44,2	49,4	6,5	46,2	48,6	5,8	45,8	50,1	5,8	47,2
Karaman	53,4	8,5	48,8	51,6	5,7	48,7	50,5	4,9	48	50,3	4,2	48,1
Konya	50,7	8,2	46,5	49	6,9	45,6	48,4	6,2	45,4	48,4	4,7	46,2
Niğde	47,2	9,4	42,8	47,9	7,7	44,2	47,6	6,1	44,7	49,3	6,1	46,3
Türkiye	48,8	11,9	43	49,9	9,8	45	50	9,2	45,4	50,8	9,7	45,9

Kaynak: <http://www.tuik.gov.tr> [Eriş. Tar.:10/07/2014]

Bölgede göç hızının yüksek olması ve bunun da etkisiyle işsiz sayısındaki azalma oranının çalışan sayısındaki artma oranından daha fazla artış göstermesi işsizlik oranının düşmesine sebep olmaktadır.

Tarım dışı sektörlerde iş artışının olması istihdam ve iş gücü katılım oranlarını iyileştirmektedir. Kadınların iş hayatına katılımı düşük kalmaya devam ederken dezavantajlı gruplar ve kentlerin dışında yaşayanlar istihdam hizmetlerine erişmekte zorluklarla karşılaşmaktadırlar. Kayıt dışı istihdam ülke genelinde olduğu gibi bölge için de bir sorun olmaya devam etmektedir.

Başta gençler ve kadınlarda olmak üzere işgücüne katılımın ve istihdamın artırılması, işsizliğin azaltılması, iş kazalarının ve kayıt dışı istihdamın önlenmesi, işgücü niteliğinin yükseltilmesi ve kırılgan istihdamın azaltılması gibi hususlar önemini korumaktadır. Bölgede hedeflenen dönüşüm sürecinde gelişmekte olan enerji, sanayi, ticaret ve hizmet sektörlerinde ihtiyaç duyulan nitelikli personel sayısını arttırmak için mesleki eğitimlerle bilgi ve becerilerini sürekli güncelleyen, kendi alanındaki gelişmeleri takip eden ve yenilikçi yaklaşımlar ortaya koyan bir toplum yapısının oluşturulması için bölgeye has istihdam politikalarının uygulanması gerekmektedir.

2.8.2. Eğitim

Bölgeye yapılan kamu yatırımları incelendiğinde 2009-2013 yılları arasında eğitim sektörünün almış olduğu payın %18,2 olduğu görülmektedir. Bu oran ile eğitim sektörü bölgede tarım ve ulaştırma sektörlerinden sonra en çok yatırımın yapıldığı üçüncü sektör olmuştur.

Tablo 24 KOP Bölgesi İllerinde Okul, Şube ve Öğretmen Başına Düşen Öğrenci Sayıları (2013-2014)

İLLER	İLKOKUL			ORTAOKUL			ORTAÖĞRETİM (LİSE)		
	OKUL	ŞUBE	ÖĞRETMEN	OKUL	ŞUBE	ÖĞRETMEN	OKUL	ŞUBE	ÖĞRETMEN
Aksaray	142	22	18	187	24	16	282	23	15
Karaman	127	18	16	228	23	15	292	21	15
Konya	196	22	17	273	25	18	328	21	16
Niğde	150	21	16	202	24	16	304	22	14
Türkiye	195	22	19	304	27	18	375	23	16

Kaynak: <http://meb.gov.tr//> , [Eriş. Tar.: 22/05/2014]

Bölgede 2013-2014 dönemi için okul, şube ve öğretmen başına düşen öğrenci sayıları Türkiye ortalamasının altındadır.

Tablo 25 KOP Bölgesi İllerinde Eğitim Seviyesine Göre Derslik Başına Düşen Öğrenci Sayısı (2013-2014)

İLLER	İLKOKUL ORTAOKUL	ORTAÖĞRETİM	GENEL ORTAÖĞRETİM	MESLEKİ VE TEKNİK ORTAÖĞRETİM
Aksaray	21	15	28	22
Karaman	15	23	25	22
Konya	18	27	27	28
Niğde	20	14	25	23
Türkiye	29	29	29	29

Kaynak: <http://meb.gov.tr//> , [Eriş. Tar.: 22/05/2014]

Bölge; 2013-2014 dönemi ilkökul, ortaokul ve ortaöğretimde derslik başına düşen öğrenci sayısında da Türkiye ortalamasının altındadır (Tablo 24, Tablo 25). Ancak bazı ilçelerde ve kent merkezlerindeki bazı bölgelerde derslik ihtiyacı bulunmaktadır. Bölgede eğitim kalitesini artırmak için donanım ihtiyaçlarının giderilmesi önem arz etmektedir.

Tablo 26 Öğretim Yılı ve İllere Göre Okullaşma Oranı (% , 2013-2014)

İLLER	OKUL ÖNCESİ			İLKÖĞRETİM (İLK+ORTA)	İLKOKUL	ORTAOKUL	ORTAÖĞRETİM (LİSE)
	3-5	4-5	5				
Aksaray	26,97	37,29	45,99	99,55	99,65	93,03	68,80
Karaman	34,68	47,45	58,24	99,38	99,51	95,67	84,19
Konya	26,78	37,24	45,66	99,61	99,68	95,52	75,50
Niğde	28,49	39,77	48,97	98,49	99,17	93,73	73,27
Türkiye	27,71	37,46	42,54	99,31	99,57	94,52	76,65

Kaynak: <http://meb.gov.tr/>, [Eriş. Tar.: 22/05/2014]

KOP Bölgesi'ndeki okulöncesi eğitim ve ilköğretim okullaşma oranlarının Türkiye ortalamasının üzerinde olduğu görülmektedir. Ortaöğretim okullaşma oranlarında ise; Karaman ilinin Türkiye ortalamasının üzerinde olduğu, diğer KOP illerinin ise Türkiye ortalamasının altında kaldığı gözlenmektedir (Tablo 26).

Bölgede gelecek nesillere yönelik yaşam kalitesinin yükseltilmesinin yanı sıra teknolojiyi kullanmakla yetinmeyen, araştıran ve güncel olanı takip eden, yenilikçi yaklaşımlarla farklılık yaratan bir toplum yapısı oluşturmaya yönelik politikalara ihtiyaç vardır.

Kız çocuklarının okullaşma oranı bölge içerisinde farklılıklar göstermektedir. Bölge içerisinde çocuk gelinlerin yaygın olduğu yerlerde kız çocuklarının okullaşma oranının düşük olduğu bilinmektedir. Bu bağlamda kız çocuklarının okullaşma oranının artırılmasına yönelik olarak bölgesel müdahalelere ihtiyaç duyulmaktadır.

Eğitim ve istihdamın eşgüdümlü ilerleyebilmesi için mesleki eğitimdeki kaliteyi artırarak bölgedeki kalifiye eleman ihtiyacı duyulan sektörlerle yönelik yatırımların bölge geneline yaygınlaştırılması, kalkınma sürecine bir dinamizm katacaktır. Bölge içerisinde üniversite, özel sektör, sivil toplum ve kamu işbirliğiyle oluşturulacak eğitim alanları hem bölgenin ihtiyacını karşılayacak hem bölge dışına yetişmiş kalifiye eleman sağlama konusunda önemli bir noktaya gelinmesini sağlayacaktır.

KOP Bölgesi üniversiteleri arasında eğitim-öğretim, araştırma-geliştirme ve toplumsal hizmet gibi alanlarda akademik ve idari işbirlikleri oluşturmak, üniversite-sanayi etkileşimini ve üniversite-şehir bütünleşmesini ileri düzeye taşımak, ülkemizin gelecek vizyonuna ve kalkınma çabalarına katkı sağlamak amacıyla bölgede eğitim veren beş devlet ve iki vakıf üniversitesi, KOP BKİ'nin desteği ve koordinasyonu ile 'KOP Bölgesi Üniversiteler Birliği'ni (UNİKOP) kurmuştur. Öncelikli olarak Bölge üniversitelerinin sahip olduğu kaynakların, altyapı olanaklarının ve akademik-idari personel profilinin çıkarılması amacıyla bir envanter çalışması yapılmış, böylelikle UNİKOP üniversitelerinin fiziki, mali ve beşeri kaynakları ve ARGE potansiyeli tespit edilerek işbirliği yapılabilecek sahalara belirlenmiştir.

Teorik eğitimin yanında uygulama alanlarının artırılması, ihtisaslaşmaya yönelik yeni laboratuvarların kurulması ve mevcutların etkin kullanımının sağlanması bölgenin yenilikler üreten, fark yaratan bir yapıya ulaşmasını sağlayacaktır.

Bölge üniversitelerinin öğrenciler tarafından tercih edilebilirliğini artırmak için yurt sayılarının ve standardının yükseltilmesi, sosyal ve beşeri alt yapının güçlendirilmesi, ulaşılabilir kampüs ortamlarının oluşturulması önem arz etmektedir.

2.8.3. Sağlık

Veriye dayalı politikalarla desteklenen, nitelikli ve sürdürülebilir sağlık hizmetlerinin sunumu bireylerin yaşam kalitesinin ve süresinin yükseltilmesi ile ekonomik, sosyal ve kültürel hayata daha bilinçli, aktif ve sağlıklı bir şekilde katılımlarının sağlanması açısından önem arz etmektedir. Son yıllarda KOP Bölgesi'nde nitelikli, yaygın ve kolay erişilebilir temel kamu hizmetleri sağlanabilmesi için özellikle sağlık alanında önemli gelişim ve dönüşümler gerçekleştirilmiştir. Hastane altyapısı bakımından Türkiye ortalamasına göre nispeten iyi durumda olan bölgenin sağlık personeli açısından güçlendirilmesi gerekmektedir (Tablo 27).

Tablo 27 KOP Bölgesi'nde Yüz Bin Kişiye Düşen Sağlık Personeli Durumu (2012)

İLLER	UZMAN HEKİM	PRATİSYEN HEKİM	ASİSTAN HEKİM	DIŞ HEKİMİ	ECZACI	SAĞLIK MEMURU	HEMŞİRE	EBE
Aksaray	59	51	0	17	35	171	151	81
Karaman	61	62	0	23	44	202	189	91
Konya	90	55	36	22	38	192	189	72
Niğde	51	52	0	20	31	190	148	91
KOP Bölgesi	79	55	25	21	37	190	179	77
Türkiye	93	51	27	28	35	162	178	71

Kaynak: <http://tuik.gov.tr/>, [Eriş. Tar.: 22/05/2014]

KOP Bölgesi'nde yüz bin kişiye düşen hekim sayısı 159 olmakla birlikte bu rakam ülke ortalaması olan 171'in altındadır (Tablo 27). Bölgede yüz bin kişiye düşen hemşire sayısı 179 ile Türkiye ortalamasını yakalamıştır.

Tablo 28 KOP Bölgesi'nde Yüz Bin Kişiye Düşen Yatak Sayısı (2012)

İLLER	NÜFUS (2012)	TOPLAM YATAK SAYISI	YÜZ BİN KİŞİYE DÜŞEN YATAK SAYISI
Aksaray	379.915	756	199
Karaman	235.424	601	255
Konya	2.052.281	6.786	331
Niğde	340.270	679	200
KOP Bölgesi	3.007.890	8.822	293
Türkiye	75.627.384	200.072	265

Kaynak: <http://tuik.gov.tr/>, [Eriş. Tar.: 22/05/2014]

Bölgede 40 kamu, 19 özel, 3 üniversite hastanesi olmak üzere toplam 62 hastane faaliyet gösterirken; 5.550'si kamu, 828'i özel, 2.444'ü üniversite hastanelerinde olmak üzere toplam 8.822 yatak kapasitesi bulunmaktadır. Bölge illerinde yüz bin kişiye düşen hastane yatak sayısı 293 adettir ve bu değer Türkiye ortalaması olan 265'in üzerindedir. Bu açıdan bölgede yatak sayısının değil nitelikli yatak sayısının artırılmasına yönelik yatırımların yapılması gerekmektedir.

Bölgenin sağlık alanında ihtiyaç duyduğu ihtisaslaşmayı sağlayarak, yatırımların belirli ihtisaslaşma alanlarına göre planlanması gerekmektedir.

Diğer taraftan bölgenin termal kaynakları ve özellikle şehir merkezlerindeki medikal tesisleri sağlık turizmi açısından önemli bir potansiyel teşkil etmektedir. Hastane, termal otel, ileri yaş ve engelli bakım merkezleri gibi tesislerin sağlık turizminde kullanım imkânlarının geliştirilmesi, hizmet kalitelerinin iyileştirilerek rekabet güçlerinin artırılması, bölgenin sağlık turizminden aldığı payın yükseltilmesi açısından büyük önem arz etmektedir.

2.8.4. Kültür

Bölgede süregelen hızlı ve çarpık kentleşme, somut olmayan kültürel varlıklar dâhil tüm kültürel mirası tehdit etmektedir. Son yıllara kadar tarihsel dokularını koruyan bölge kentleri, kent merkezlerine yönelen nüfus hareketleri, imar baskıları ile birlikte büyük sorunlarla karşı karşıya kalmaktadır. Bu sorunların çözümlenebilmesi için büyük ölçekli fiziki yatırımlar ve mekânsal planlamaların tarihsel-kültürel birikimlerle entegre bir şekilde tasarlanması gerekmektedir. Bu planlamalar kültürel hizmetlere erişimin artırılması ve toplumun sosyo - kültürel gelişimine katkı sağlaması açısından büyük önem arz etmektedir.

Ülkemizde kültürel mirası kurtarma, koruma ve belgeleme çalışmalarında önemli ölçüde ilerleme sağlanmasına rağmen, bu alandaki ihtiyaçlar halen devam etmektedir. Bugüne kadar KOP Bölgesi'nde faaliyet gösteren ilgili kurum ve kuruluşların kültür varlıklarının tespit ve belgelenmesine yönelik parçalı yaklaşımlarla merkez ve kırsal alan envanterleri gerçekleştirdikleri bilinmektedir. Şimdiye kadar yapılan ve yayını gerçekleştirilen envanter çalışmalarının; merkezi bir anlayışla hazırlanmamasından dolayı eksik, birbirinin tekrarı olmaktan öteye geçilememiştir. Kültür mirasının korunup yaşatılmasına yönelik öneriler geliştirilememiş, daha da önemlisi konunun bölgesel gelişim ve değişim süreçleri içerisinde değerlendirilmesi yapılamamıştır. Bu çalışmaların bütüncül bir şekilde tamamlanması ve dokümantasyonunun sağlanarak gelecek kuşaklara aktarılması gerekmektedir.

Bölge birçok kültüre ve medeniyete ev sahipliği yapmıştır. Bölgenin zengin kültürünün ve değerlerinin geliştirilerek gelecek nesillere aktarılması, kültürel ve sanatsal faaliyetlerin desteklenerek yaygınlaştırılması ile milli kültür ve ortak değerler etrafında toplumsal bütünlüğün ve dayanışmanın güçlendirilmesi büyük önem arz etmektedir.

Bölge illerinden Aksaray'da 749, Karaman'da 512, Konya'da 1.820 ve Niğde'de 458 adet tescil edilmiş taşınmaz kültür ve tabiat varlığı ile Aksaray'da 163, Karaman'da 88, Konya'da 668 ve Niğde'de 117 sit alanı bulunmaktadır (Tablo 29). Ayrıca bölgede 13 adet müze ve 66 adet kütüphane bulunmaktadır.

Tablo 29 KOP İlleri Tescil Edilmiş Kültür ve Tabiat Varlıkları (2013)

	AKSARAY	KARAMAN	KONYA	NİĞDE	KOP	TÜRKİYE
SİT ALANLARI						
Sit Alanları Toplamı	163	88	668	117	1.036	12.287
TAŞINMAZ KÜLTÜR VE TABİAT VARLIKLARI						
Sivil Mimarlık Örneği	232	153	703	120	1.208	62.868
Dinsel Yapılar	174	127	201	117	619	8.868
Kültürel Yapılar	62	103	130	78	373	10.134
İdari Yapılar	13	5	27	9	54	2.555
Askeri Yapılar	1	1	4	1	7	1.056
Endüstriyel ve Ticari Yapılar	62		28	1	91	3.513
Mezarlıklar	14	26	36	10	86	3.455
Şehitlikler	-	-	6	-	6	230
Anıt ve Abideler	1	1	5	-	7	326
Kalıntılar	27	8	12	5	52	2.109
Korunmaya Alınan Sokaklar	-	-	-	-	-	61
Toplam	586	424	1.152	341	2.503	95.175
GENEL TOPLAM	749	512	1.820	458	3.539	107.462

Kaynak: www.ktb.gov.tr, [Eriş. Tar: 14/02/2014]

Not: 17.08.2011 tarihli ve 28028 sayılı Resmi Gazete'de yayımlanarak yürürlüğe giren 648 no'lu KHK kapsamında doğal sit alanlarının ve tabiat varlıklarının Çevre ve Şehircilik Bakanlığı'na devri söz konusu olduğundan; bu alanlara ilişkin veriler bu tarihe kadardır.

2.9. Kurumsal Kapasite

Kurumsal kapasite bölgedeki organizasyonların görevlerini icra edebilmeleri için gerekli becerileri ifade etmektedir ve idari, mali, beşeri ve teknolojik boyutlarıyla ele alınabilir.

6360 sayılı kanunla yeni büyükşehir belediyeleri kurulmuş ve tümünün özellikle mekânsal anlamda görev ve sorumluluğu artırılmıştır. Ayrıca yatırım izleme ve koordinasyon başkanlıkları yeni bir yapı olarak ihdas edilmiştir. Diğer taraftan, son dönemde sivil toplum kuruluşlarının ve üniversitelerin sayısında da artış yaşanmış ve yerel kalkınma süreçlerine katılımları yoğunlaşmıştır. Ayrıca kalkınma ajanslarının faaliyetlerinin çeşitlenmesi ve KOP Bölge Kalkınma İdaresinin kurulması yerelde faaliyet gösteren kurumların sayı ve faaliyet yoğunluğunun artmasıyla sonuçlanmıştır. Bu durum yerel yönetişimin sağlanabilmesi ve yerel kurumların etkin şekilde çalışabilmesi için yerelde kurumsal kapasite geliştirilmesi faaliyetlerinin önemini artırmaktadır.

Bu bağlamda bölgesel gelişmenin sağlanabilmesi için merkezi idarenin taşra teşkilatı, yerel yönetimler, bölge kalkınma idareleri, kalkınma ajansları, sivil toplum kuruluşları ve üniversiteler gibi yerelde faaliyet gösteren kurumların idari, mali, beşeri ve teknolojik altyapılarındaki eksikliklerin giderilmesi gerekmektedir. Yerel kapasitenin geliştirilmesi yerel hizmetlerin kalite ve verimliliğinin artırılabilmesinin yanı sıra eylem planında öngörülen faaliyetlerin başarı ile yürütülebilmesinin de önemli koşullarından biridir.

Onuncu Kalkınma Planı'nda (OKP) da yerelde kurumsal kapasitenin güçlendirilmesi yirmi beş öncelikli dönüşüm programından biri olarak tasarlanmış ve bütüncül olarak tüm yerel kurumların kurumsal kapasitelerinin artırılması hedeflenmiştir. Bu eylem planı OKP'nin yerelde kurumsal kapasitenin güçlendirilmesi öncelikli dönüşüm programı ile tamamlayıcılığı gözetilerek hazırlanmıştır.

Eylem planında kurumsal kapasite idari, mali, beşeri ve teknolojik kapasite olmak üzere dört bileşen bazında ve yerel kalkınma için önemli görülen kurumları kapsayacak şekilde bütüncül bir biçimde ele alınmıştır. Beşeri kapasitenin geliştirilmesine özellikle önem verilmiş ve eğitim ihtiyaç analizleri yapılarak tespit edilen alanlarda eğitim programlarının tasarlanması öngörülmüştür.

Kısa ve orta vadeli kurumsal kapasite gelişimi ihtiyaçlarının karşılanmasının yanı sıra kurumsal yetkinlik analizi gerçekleştirilerek uzun vadeli ihtiyaç tespitinin de yapılması ve ilerleyen yıllarda kurumsal kapasite alanında ihtiyaç duyulacak alanların tespit edilmesi de planlanmıştır.

3. TEMEL AMAÇ, POLİTİKA ve HEDEFLER

KOP Eylem Planı'nın temel amacı bölgede kapsamlı bir dönüşümü gerçekleştirmektir. Bu çerçevede tarımsal yapıda değişimi ve sürdürülebilirliği sağlayarak; sanayi, ticaret, ulaşım, enerji gibi sektörleri güçlendirmek, eğitim, sağlık, kültür ve diğer sosyal hizmetlere erişilebilirliği artırmak, bölge içi ve bölgeler arası gelişmişlik farklarını azaltmak, yenilikçi bir yaklaşımla bölgenin rekabet gücünü geliştirmek, bölgenin ekonomik ve sosyal kapasitesini güçlendirmek ve vatandaşlarımızın refah düzeyini yükseltmek temel önceliklerdir.

KOP Eylem Planı'nda yer alan politika ve stratejiler, Onuncu Kalkınma Planı, BGUS çalışmaları ve bölge planlarında ortaya konulan politika ve stratejiler doğrultusunda belirlenmiştir. Bu bağlamda uygulama sürecinde de kapsayıcı bir kalkınma anlayışı esas alınacaktır. İnsanı odak alan bu anlayış kalkınma sürecine her bir bireyin ve her yörenin katılımını azami düzeye çıkarmayı, gelişmenin sonuçlarından herkesin daha adil bir şekilde pay almasını sağlama anlayışı ile politikalarını sürdürecektir.

KOP illerinde daha güçlü, müreffeh bir toplum yapısına ulaşmak ve beşeri sermayeyi güçlendirmek üzere adalet, eğitim, sağlık, istihdam, sosyal güvenlik ve kamu yönetimi gibi alanlarda uyumlu ve bütünlük politikaların uygulanmasına devam edilecek, kentsel ve kırsal yaşam kalitesinin artırılması için çalışılacaktır. Toplumsal yapımız ve bütünlüğümüz, ortak mirasımız olan kültürel değerler çerçevesinde güçlendirilecektir.

Bölgesel gelişmenin sağlanabilmesi, nitelikli işgücünün artması ve bölgedeki vatandaşların daha donanımlı hale getirilmesi önem arz etmektedir. Bölgedeki istihdam olanaklarının artmasının yanında oluşacak ihtiyaç alanlarında özellikle gençlerin mesleki ve teknik yetkinliği ve becerilerini artırarak istihdam fırsatı bulmaları sağlanacaktır. Nitelikli, becerikli, birlikte çalışma kültürüne yatkın, özgüveni yüksek, iletişime ve yeniliğe açık, girişimci bireylerin gelişmesi için gerekli ortam oluşturulacaktır.

KOP Eylem Planı, küresel gelişmeler ve bölgesel koşullar doğrultusunda, sürdürülebilir bölgesel kalkınma anlayışı ön planda tutularak kurgulanmıştır. Bu bağlamda; bölgede ekolojik dengenin korunması, tarihi ve kültürel varlıkların değerlendirilmesi, beşeri sosyal kapasitenin güçlendirilmesi için yeni, sürdürülebilir strateji ve programların geliştirilmesi öngörülmektedir.

KOP Eylem Planı'nın, Onuncu Kalkınma Planı kapsamındaki makro hedeflere ulaşılmasını destekleyecek eylemler içermesi öngörülmüştür.

Plan dönemi sonunda, KOP Bölgesi ile ilişkili olan TR52 (Konya, Karaman) ve TR71 (Kırıkkale, Kırşehir, Nevşehir, Niğde, Aksaray) bölgelerinin 2011 verilerine göre kişi başı gayri safi katma değerinin Türkiye ortalamasına oranı olan %77'nin, 2018 yılında %80'e ulaşması hedeflenmektedir. Bölge ihracatının ise plan dönemi sonunda 3.5 milyar ABD Dolarına yükselerek ülke ihracatının %1,26'sının bölge tarafından gerçekleştirilmesi öngörülmektedir.

Tablo 30 KOP Eylem Planı'nın Katkısıyla Bölgede Ulaşılması Öngörülen Makro Hedefler

GÖSTERGELER	BÖLGE DÜZEYİ	2011	2012	2013	2018 HEDEFİ
Kişi başı GSKD'nin Türkiye ortalamasına oranı (%)	TR52	77	-	-	80
	TR71	77	-	-	80
İşsizlik Oranı*	KOP	-	6,0	4,9	2,9
İstihdam Oranı*	KOP	-	45,6	46,5	50
İşgücüne Katılma Oranı*	KOP	-	48,5	48,9	51,6
İhracat Değeri (milyon dolar)**	KOP	-	-	1.800	3.500

* İşgücüne katılım, istihdam ve işsizlik tahminlerinde, illerin bölge işgücü piyasası içindeki göreceli değerleri nüfusları ile ağırlıklandırılarak dikkate alınmıştır. Bölgenin işgücü piyasası gelişiminin Kalkınma Planının 2018 yılı hedefleri ile uyumlu şekilde gerçekleşeceği öngörülmektedir. Bu çerçevede bölgede işsizliğin 2018 yılı itibarıyla yaklaşık olarak 2 yüzde puanı düşmesi beklenmektedir. İşgücüne katılım ve istihdam oranlarının da sırasıyla 3,8 ve 4,5 yüzde puanı artması beklenmektedir.

**Bölgelerin ve Türkiye'nin 2007-2013 dönemindeki ihracat değerlerindeki ortalama yıllık artış hızı baz alınarak 2018 yılı hedefi belirlenmiştir.

KOP Bölgesi'nin işgücüne katılım, istihdam ve işsizlik oranlarının, Onuncu Kalkınma Planı hedefleri ile paralel bir seyir izleyeceği öngörülmekte olup bu kapsamda bölgenin 2013 yılında %4,9 olan işsizlik oranının 2018 yılında %2,9 seviyesine gerileyeceği, 2013 yılında sırasıyla %46,5 ve %48,9 olan istihdam ve işgücüne katılma oranlarının yine sırasıyla %50 ve %51,5 değerlerine ulaşması hedeflenmektedir.

4. GELİŞME EKSENLERİ

KOP Eylem Planı kapsamında 5 adet ana eksen tespit edilmiştir. Bunlar;

- Toprak ve Su Kaynaklarının Sürdürülebilir Kullanımı
- Ekonomik Yapının Güçlendirilmesi
- Altyapının Geliştirilmesi ve Kentleşme
- Beşeri ve Sosyal Yapının Güçlendirilmesi
- Kurumsal Kapasitenin Geliştirilmesi

4.1. Toprak ve Su Kaynaklarının Sürdürülebilir Kullanımı

Bölgenin sahip olduğu su kaynakları varlığı ile toprak kaynakları varlığı arasındaki dengesizlik, son yıllarda kullanılabilir su potansiyeli aleyhine bozularak tarımsal ve çevresel sürdürülebilirliği tehdit eder duruma gelmiştir. Bu nedenle bölgede, salt tarım odaklı kalkınma anlayışından çok sektörlü bir kalkınma anlayışına geçilmesi gerekmektedir. Küresel iklim değişikliğinin etkilerinin en çok hissedildiği bölgede, kullanılabilir su varlığı da dikkate

alındığında, tarımsal üretimde sürdürülebilirliğin sağlanması için tarım sektöründe köklü bir değişime gidilmesi zaruri hale gelmiştir.

Toprak ve su kaynaklarının etkin kullanımına ve sürdürülebilirliğinin sağlanmasına yönelik olarak; tarım arazilerinin toplulaştırılması (AT), tarla içi geliştirme hizmetlerinin (TİGH) tamamlanması, klasik açık kanal sulama sistemine sahip sulama birliği ve sulama kooperatifi sahalarında sulama sistemlerinin rehabilitasyonu, tarla içi basınçlı sulama sistemlerine geçilmesi, kuraklıkla mücadele edilmesi, erozyon kontrolü ve ağaçlandırma çalışmalarının desteklenmesi sağlanacaktır. Arazi toplulaştırması, arazi ihtiyacı olan kamu yatırımlarında öncelikli olarak dikkate alınacak bir uygulama olacaktır.

- Bu kapsamda 434.000 ha alanda AT ve TİGH çalışmaları tamamlanmış olan bölgede plan döneminde öncelikle sulu tarım arazileri olmak üzere, 958.000 ha alanda daha AT ve TİGH yapılarak toplamda 1.392.000 ha alanda çalışmaların tamamlanması hedeflenmektedir.

DSİ Genel Müdürlüğü tarafından yürütülen baraj ve gölet sulama projeleri tamamlanacaktır. Ek olarak, KÖSİP kapsamında Kalkınma Bakanlığı ve KOP BKİ kaynaklarıyla İl Özel İdareleri ile Konya Büyükşehir Belediyesi'nce yürütülen gölet ve sulama projeleri tamamlanarak, dağlık kırsal alanlarda yeni sulama projeleri hayata geçirilecektir. Bölgedeki kurumlarla iş birliği içerisinde, yeraltı ve yerüstü sularının kullanımı için yol haritası çıkartılacaktır. Bölgedeki su kısıtı da dikkate alınarak suyu az tüketen ve ülkenin yağlı tohum başta olmak üzere arz açığı olan ürünlerinin bölgede üretilmesine yönelik çalışmalar yapılacak, destekleme sisteminin dönüştürülmesine yönelik altyapı oluşturulacaktır. Ayrıca bölgenin su varlığını artırmaya yönelik ekonomik ve ekolojik olarak uygulanabilir özellikte bölgeye havza dışından su transferine imkan sağlayacak projeler geliştirilecektir. Bu kapsamda;

- Devam eden ve planlanan sulama projelerinin tamamlanması ile bölgedeki toplam sulanan alanın 924.000 ha'dan, 1.100.000 ha'a çıkartılması amaçlanmaktadır.
- 88 bin yeni istihdam oluşturularak halen 462 bin kişi olan tarımsal istihdam sayısının 550 bin kişiye yükseleceği öngörülmektedir.
- Bölgede sulu tarım arazilerinden elde edilen yıllık gelirin 6,050 Milyar TL'ye yükseltilmesi hedeflenmektedir.

Bu hedefler doğrultusunda;

- Plan döneminde büyük sulama projeleri ile yaklaşık 114.500 ha alan DSİ tarafından sulamaya açılacaktır.
- 177.000 ha alanda ise sulama şebekelerinin rehabilitasyonu ve YAS sulama sahasında bulunan yaklaşık 40.500 ha alanın yer üstü su kaynaklarından desteklenmesi öngörülmektedir.
- YAS kooperatif sahalarında bulunan 76.500 ha alandaki sulama altyapısı TRGM tarafından kapalı sisteme dönüştürülecektir.
- KOP KÖSİP kapsamında çoğunluğu kırsal dağlık bölgelerde bulunan 61.500 ha alanda basınçlı sulama altyapısı kurulacaktır.

Tarımsal üretimde sürdürülebilirliğin sağlanması amacıyla tarımda köklü bir değişim programı uygulanacaktır. Kurak şartlarda, toprakların gereğinden fazla ve uygun olmayan mekanizasyonla işlenmesi toprak yapısının bozulmasına, verimliliğin düşmesine ve su kaynaklarının azalmasına sebep olmuştur. Bölgede yıllardır uygulanan tarım teknikleri ve

anızın yakılması topraktaki organik madde miktarını azaltmış, kuru ve sulu tarımda suya ve kimyasal gübrelere olan ihtiyacı artırarak doğal dengeyi bozmuştur. Kuru tarım alanlarında suyun yeterince depolanamaması da büyük bir sorun olarak karşımıza çıkmaktadır.

Bölgede kuru tarım arazilerinde toprak yapısının iyileştirilmesi, toprakta oluşan taban taşının kırılması ve toprak bünyesindeki organik madde miktarının artırılması gibi tedbirlerle toprağın su tutma kapasitesi yükseltilerek doğal yağışlardan daha fazla istifade edilebilmesi sağlanacaktır.

Bu bağlamda öncelikli olarak bölgedeki kuru tarım alanlarının rehabilitasyonunu içeren projeler hayata geçirilecektir. Bölgede çevresel sürdürülebilirliğin sağlanması için sanayide atık azaltımının sağlanması ve kaynak verimliliğine yönelik faaliyetlerin artırılmasının yanı sıra sulu-kuru tarım alanlarında dikey toprak işlemenin ve ÇATAK kapsamında doğrudan ekim-yeşil gübre uygulamalarının yaygınlaştırılması; orman alanlarında toprak muhafazası, erozyon kontrolü, çölleşme ile mücadele için ağaçlandırma çalışmaları yapılacaktır.

- Bölgede, ağaçlandırma çalışmaları kapsamında 10.550 ha alanda tesis kurulumu, 18.900 ha alanda bakım işleri; erozyon kontrolü çalışmaları kapsamında 24.000 ha alanda tesis kurulumu, 43.200 ha alanda bakım işleri; orman içi mera ıslahı kapsamında 2.500 ha alanda ıslah çalışması; rehabilitasyon çalışmaları kapsamında 29.730 ha alanda tesis kurulumu, 15.480 ha alanda bakım işleri gerçekleştirilecektir.
- Bölgede doğrudan ekim yapılan alanlar öncelikle 60.000 ha'a ulaştırılacak, toprağı koruyan ve su tasarrufu sağlayan çevreci mekanizasyon kullanımı yaygınlaştırılacaktır.
- Yaklaşık 23.500 ha alanda mera ıslah ve amenajman çalışmaları tamamlanacaktır.

Bölgenin özellikle ova kesiminde su çekimine bağlı olarak geliştiğı düşünölen alanlar başta olmak üzere obrukların oluşum mekanizmalarının ve tarım arazilerinde gelişim süreçlerinin saptanması ve aynı zamanda olası tehlike alanlarının belirlenmesine yönelik etüt çalışmaları yapılacaktır.

Bölgeye ait endemik bitkilerin envanteri çıkarılarak ticari kullanım potansiyelleri araştırılacaktır.

Hava kalitesinin yükseltilmesi, iklim değışikliğı uyumuna yönelik çalışmalar ve atık yönetimi, endüstriyel simbiyoz ve ekosistemin korunmasına yönelik çevresel programların uygulanması yapılacaktır.

4.2. Ekonomik Yapının Güçlendirilmesi

Etkin, sürdürülebilir üretim ve dönüşüm modelleriyle; bölgenin rekabet gücünün artırılması, ekonominin yüksek katma değerli yapıya dönüştürölmesi, bu doğrultuda uygulanacak kapsamlı ve uyumlu tedbirlerle enerji, sanayi ve hizmet altyapısı gibi alanların hızla geliştirilmesi amaçlanmaktadır.

Plan döneminde Onuncu Kalkınma Planı'ndaki; "kırsal ekonominin üretim ve istihdam yapısı turizm, ticaret, gıda sanayi, küçük ölçekli üretim gibi tarım dışı ekonomik faaliyetlerle çeşitlendirilecek" vurgusu doğrultusunda IPARD ile işbirliğı içerisinde çalışmalar yapılacaktır. Ayrıca bölgenin hayvancılık stratejisi hazırlanmasına dair inceleme ve araştırmalar yapılacaktır. Büyükbaş ve küçükbaş hayvancılığın desteklenmesi ve tarımsal üretimde sürdürülebilirliğinin sağlanması amacıyla destek programları uygulanacaktır. Bölgeye özgü, küçükbaş hayvancılığın geliştirilmesine yönelik destek politikaları

oluşturulacaktır. Bu kapsamda bölgede küçükbaş öncelikli olmak üzere hayvan varlığının artırılması sağlanacaktır. Çiğ sütün uygun koşullarda toplanmasına yönelik altyapı geliştirilecektir.

Dağlık bölgelerde, arazilerin küçük ve sarp olması, tarım altyapısının yetersizliği, sosyal imkânların azlığı gibi sebeplerden dolayı büyük göçler yaşanmaktadır. Bu göçlerin önlenmesi için kırsal dağlık dezavantajlı alanlara yönelik bir kalkınma modeli uygulanacak, merkezi ve yerel destek fonlarıyla ekonominin çeşitlendirilmesine yönelik programlar yürütülecektir. Bu kapsamda;

- Organik ağırlıklı kiraz ve çilek yetiştiriciliği ile bağıcılığın yaygınlaştırılması, serbest sistem tavukçuluğun, örtü altı tarım faaliyetlerinin, sertifikalandırma çalışmalarının, hasat, işleme, paketlenme, depolama, örgütlenme ve pazarlamanın geliştirilmesi için Gıda Tarım ve Hayvancılık Bakanlığı faaliyetlerini tamamlayıcı destekleme ve yatırım çalışmaları yürütülecektir.
- Bölgede üretici ve çiftçilerin eğitilmesi sağlanacak, “KOP Tarımsal Eğitim ve Yayım Programı” (KOP TEYAP) uygulanacak ve farkındalık oluşturulacaktır. Bu kapsamda;
- Öncelikli olarak toprak ve suyun etkin kullanımının artırılması, kadın ve genç çiftçilerin eğitilmesi, mera yönetimi, hayvancılık, koruyucu veteriner hekimlik konularına yönelik eğitim ve yayım faaliyetleri gerçekleştirilecektir.

Bölgenin ARGE yol haritası hazırlanarak çalışmalar desteklenecektir. ARGE programları ile bölge üniversitelerinin sahip oldukları araştırma imkânlarının ortaklığa dayalı bir model çerçevesinde özel sektör ve kamu kurumları tarafından etkin kullanımı sağlanacaktır. Tarımda doğal kaynakları koruyacak, toprak verimliliğini arttıracak, su tasarrufu sağlayacak, kuraklık ihtisas merkezli ARGE çalışmaları yapılacak ve uygulama projeleri gerçekleştirilecektir. Bu kapsamda;

- Tarımda ve sanayide verimliliğin artırılması için yenilikçilik ve ARGE çalışmalarına ağırlık verilecektir.

Ticaret ile sağlanan katma değer artırılması amacıyla; yenilikçi yaklaşımlar desteklenecek, sanayide modern yönetim, üretim ve pazarlama uygulamaları geliştirilecek, işletmelerde markalaşma ve kurumsallaşmanın sağlanabilmesi için üretimde kalitenin artırılmasına yönelik çalışmalar yapılacaktır. Dış ticarete bölge firmalarının rekabet güçlerinin artırılması ve bölge ürünlerinin tanıtılması, pazarlanması için gerekli altyapı tamamlanacak, ticari alanlarda eğitim faaliyetleri düzenlenecektir. Sanayide orta yüksek teknolojiye geçiş hızlandırılacaktır. Bölgedeki tarım ve gıda makineleri üreten firmaların modernizasyonu yapılacak ayrıca KOBİ’ler ve kümelenme çalışmaları desteklenecektir. Bu kapsamda;

- Bölgede kamuya ait tarımla ilgili laboratuvar ve enstitüler ile eğitim ve araştırma kuruluşlarının fiziki ve beşeri altyapıları güçlendirilecektir.
- Katma değeri yüksek, teknolojinin yoğun kullanıldığı ürünler ortaya koyan, kurumsal firma sayısı artırılarak bölgenin rekabet gücünün yükseltilmesi sağlanacak, yaklaşık 5.000 işletme ve yeni girişimciye destek verilecektir.
- Sanayi alanında ürün denetiminin standartlaştırılarak, ticari güvenilirliğin temin edilebilmesi için test ve kalite kontrol laboratuvarları kurulacaktır.
- KOBİ’lerin, e-ticaret altyapısı oluşturularak rekabet güçlerinin artırılması, ihracat destek programlarının uygulanması ve kümelenmelerin yaygınlaştırılması sağlanacaktır.

- Devam eden Organize Sanayi Bölgesi ve Küçük Sanayi Sitesi projelerinin tamamlanacaktır.

Bölgede kurulan/kurulabilecek enerji tesislerinin koordinasyonu sağlanacak, yerli ve yenilenebilir enerji üretiminin yaygınlaştırılmasına ilişkin araştırmalar yapılacak, enerji verimliliği eğitimleri ve bilinçlendirme faaliyetleri düzenlenecektir. Bu kapsamda;

- Karapınar Enerji İhtisas Endüstri Bölgesi (EİEB) yatırıma açılacak, EİEB'lerin diğer bölge illerinde de kurulabilmesi için gerekli çalışmalar yapılacaktır.
- KOP Bölgesi'nde güneş enerjisi potansiyelinin değerlendirilmesine yönelik çalışmalar yapılacaktır.
- Karapınar-Ayrancı ilçelerinde bulunan 1,8 milyar tonluk kömür rezervini değerlendirmek üzere emisyon değerleri düşük bir termik santralin kurulmasına yönelik planlama çalışmaları gerçekleştirilecektir.
- Yerli enerji kaynaklarının kullanılması ve enerji verimliliğine yönelik araştırma, geliştirme, bilinçlendirme ve yaygınlaştırma faaliyetleri yürütülecektir.
- Bölgede doğal kaynak potansiyelinin tespit edilmesine ve kaynakların ekonomiye kazandırılmasına yönelik faaliyetler desteklenecektir.
- Bölgedeki elektrik iletim ve dağıtım altyapısı iyileştirilerek kapasitesi artırılabilecektir.

Önemli bir turizm potansiyeline sahip Bölgede, turizm altyapısı güçlendirilecek, turizmin çeşitlendirilmesi sağlanarak markalaşmaya yönelik planlama çalışmaları gerçekleştirilecektir. Bu kapsamda;

- KOP Bölgesi Turizm Master Planı hazırlanarak turizm altyapısı iyileştirilecek ve turizm çeşitlendirilecektir.
- Yerli ve yabancı turistlerin ortalama 1,7 olan geceleme süresinin 2,5'a çıkarılmasına yönelik çalışmalar gerçekleştirilecektir.

4.3. Altyapının Geliştirilmesi ve Kentleşme

Bölge; stratejik olarak uygulanacak ulaştırma, lojistik ve büyük ölçekli sanayi yatırımları ile uzun vadede Doğu Akdeniz'de oluşacak ticari gelişmeleri önemli ölçüde etkileyebilecektir. Bölgenin ulusal ve uluslararası erişilebilirliğinin artırılması, bu amaçla demiryolları başta olmak üzere lojistik altyapısının çok modlu olarak geliştirilmesi büyük önem arz etmektedir. Ulaştırma yatırımları ile Türkiye'nin bağlantı noktası haline gelecek bir KOP Bölgesi, denizlere açılmasının yanında batı-doğu bütünleşmesinde bir köprü görevi üstlenebilecektir. Bölgenin demiryolu başta olmak üzere ulaştırma altyapısı güçlendirilecektir. Bu kapsamda;

- Konya-Mersin demiryolu hattının rehabilitasyonuna yönelik çalışmalara devam edilecektir.
- Antalya-Konya-Aksaray-Nevşehir-Kayseri ve Kırşehir-Aksaray-Ulukışla demiryolu (yük-yolcu) hatlarının uygulama projeleri tamamlanacaktır.
- Lojistik köy/merkez ve bölünmüş yol projeleri tamamlanarak, karayollarının standardı yükseltilecektir.
- Hava taşımacılığının eksiklikleri tamamlanacaktır.

Kırsal ve kentsel alanda yaşam kalitesinin artırılmasına yönelik planlamalara ilişkin stratejiler esas alınacak, bölge içinde dengeli bir mekânsal gelişim sağlanarak uzak-yakın

kırsalda hizmetlere erişim kolaylaştırılacak ve kent merkezlerine olan baskının azaltılmasına yönelik;

- Kentsel yaşam kalitesinin artırılması ve yaşam alanlarının geliştirilmesine yönelik şehirlerdeki rekreasyon alanları artırılacaktır.
- Kent içi ulaşım altyapıları güçlendirilecektir. Bölge illerinde trafik kazalarının azaltılması, trafik güvenliğinin artırılması için araştırma ve uygulamalar yapılacaktır.
- Bölge kentlerinin içme suyu ihtiyacının karşılanabilmesi için isale hattı ve arıtma tesisleri inşa edilecektir. Bölgede SUKAP kapsamında 121 içme suyu, 138 kanalizasyon olmak üzere toplam 259 proje tamamlanacaktır.
- Bölgede kırsal altyapının yetersiz olduğu alanlarda iyileştirme çalışmaları yapılacaktır.

Kapalı havza konumunda olan KOP Bölgesi'nde arıtmaya tabi tutulmadan doğaya bırakılan kentsel ve sanayi atık suları, zaten azalmakta olan yeraltı sularını sürekli olarak kirletmekte ve bu durum doğal hayat için gün geçtikçe çok daha tehlikeli olmaktadır. Bu nedenle kentsel yerleşimlerin ve sanayi alanlarının kanalizasyon, arıtma ve katı atık bertaraf tesisleri gibi altyapı ihtiyaçları giderilecektir.

Geo-stratejik avantajları ile bölgenin güvenlik hassasiyeti olan özellikle bilişim ve haberleşme sektörü ile ilgili yatırımlardan daha fazla pay alabilmesine yönelik çalışmalar yapılacaktır. Bu kapsamda;

- Bölgede Ulusal ve Uluslararası Veri Merkezi kurulmasına yönelik araştırma projesi gerçekleştirilecektir.
- Bölgenin internet altyapısı geliştirilerek internet erişimi yaygınlaştırılacaktır.
- Kamu Felaket Kurtarma ve Entegre Veri Merkezi kurulacaktır.

4.4. Beşeri ve Sosyal Yapının Güçlendirilmesi

Bölgenin kalkınması açısından, ekonomik büyüme ile birlikte birey ve grupların ekonomik ve sosyal hayata aktif katılımlarının sağlanması, yaşam kalitelerinin yükseltilmesi, sosyal dayanışma ve bütünleşmenin artırılması amaçlanmaktadır.

Sosyal, kültürel ve ekonomik alanlar bütüncül bir yaklaşımla değerlendirilerek KOP Bölgesi'nde sosyal alanda da bir dönüşüm gerçekleştirilecektir. Öncelikli olarak özel politika gerektiren grupları güçlendirmeye, yoksullukla mücadeleye, kırsal ve kentsel alanlarda eğitim, sağlık ve sosyal hizmet altyapısını geliştirmeye, bölge dışına göçü önlemeye, kırdan kente göçün olumsuz sosyo-ekonomik etkilerini azaltmaya ve sosyal içermeyi sağlamaya yönelik eylemler uygulanacaktır. Bu kapsamda;

- Bölgede beşeri sermayenin güçlendirilmesi için çalışmalar desteklenecektir. Bu kapsamda, kamu, üniversite, özel sektör işbirliği sağlanarak kurumsal kapasitenin geliştirilmesi sağlanacaktır.
- Eğitime erişimin artırılması ve kalitenin geliştirilmesi amacıyla bütün eğitim kademelerinde fiziki ve beşeri altyapı geliştirilecektir. Bu kapsamla;
- Okul öncesi eğitimde %70 okullaşma oranı yakalanacak, ilk ve orta öğretimde derslik başına düşen öğrenci sayısı 30'un üstünde olan ilçelerde 30'un altına düşürülecektir.
- Yükseköğretimde ise kalitenin artırılması amacıyla öğretim elemanı başına düşen öğrenci sayısı 36'ya düşürülecektir.

- Bölge illerinde 8540 ilave yurt kapasitesi oluşturulacaktır.
- Bölgede 60 adet zenginleştirilmiş kütüphane yapılacaktır. Okuma kültürünün geliştirilmesi amacıyla, çocuk ve halk kütüphanelerinin rehabilitasyonu yapılacak, zenginleştirilmiş kütüphanelerin çocuk ve halk kütüphaneleriyle entegrasyonu sağlanacaktır.

Sağlık göstergeleri açısından ülke ortalamasının üzerinde bir performans gösteren KOP Bölgesi'nde, iller arasındaki dengesizliklerin giderilmesi amacıyla, sunulan sağlık hizmetlerini nicel ve nitel olarak geliştirmeye yönelik çalışmalar yapılacak, hizmetlerin tüm bireyler için erişilebilir olması ve dengeli bir şekilde sunulması sağlanacaktır. Bu kapsamda;

- Bölgedeki mevcut hastane yatak sayısının niteliğinin artırılmasına yönelik dönüşüm çalışmaları yapılacak ve nitelikli yatak sayısı ülke ortalamasının üzerine çıkarılacaktır.
- Bölgenin sağlık sektöründe ihtisaslaşmasına yönelik çalışmalar yapılacaktır.

Tüm toplum kesimlerini güçlendirmeye yönelik alt ve üstyapı çalışmaları yapılacaktır. Bu bağlamda sokakta yaşayan, madde bağımlısı, kimsesiz ve/veya korunmaya muhtaç çocuklara yönelik hizmet merkezlerinin altyapıları geliştirilecek, bu merkezler yaygınlaştırılacak ve merkezlerin hizmet kaliteleri yükseltilecektir. Ayrıca kadınların sosyo-ekonomik statülerini yükseltmeye yönelik olarak eğitim, bilgilendirme ve danışmanlık hizmetleri sunulmasının yanı sıra kadın girişimciliği desteklenerek kadınların ekonomik hayatta da etkin bir rol almaları sağlanacaktır. Bu amaçlar doğrultusunda;

- Bölgesel ve sektörel işgücü dinamikleri dikkate alınarak, başta kadın ve gençler olmak üzere tüm kesimler için nitelikli istihdam imkânlarının geliştirilmesine destek verilecektir.
- Mesleki eğitimi yaygınlaştırmak için başta İŞKUR, Milli Eğitim Bakanlığı, KOSGEB ve diğer ilgili kurumların işbirliği ve koordinasyonu KOP BKİ tarafından sağlanacak, bölgeye özgü uygulamalar desteklenecektir.

UNİKOP Yaygın Eğitim Projesi ile yerel kurum/kuruluşların yeterli sayı ve nitelikte teknik personele ve donanımına sahip olmaları desteklenerek proje hazırlama, uygulama, izleme ve değerlendirme konularında kapasiteleri artırılacak, kaynak kullanımında etkinlik sağlanacaktır. Bu kapsamda;

- Kamu kurumları, yerel yönetimler, sivil toplum kuruluşlarının (STK) kapasitelerinin artırılması ve kalkınma sürecine dâhil edilmesi sağlanacaktır.
- Hayat boyu öğrenme yaklaşımı ile toplumun tüm kesimlerinin kişisel gelişimlerini sağlamaya yönelik çalışmalar yapılacaktır.

KOP Sosyal Gelişim Programı (KOPSOGEP) ile kurum/kuruluşların özellikle istihdam, sosyal içerme, kültür-sanat, spor, girişimcilik, hareketlilik, yaratıcılık bileşenlerinde projeler ile özellikle yoksul ve sosyal imkânlara erişimde sıkıntı yaşayan; çocuklar, gençler, kadınlar, işsizler, göç etmişler ve kentlerin gecekondu bölgelerinde yaşayan kesimlere yönelik projeler desteklenecektir. Kadın, çocuk, genç ve engellilerin karar alma mekanizmalarına katılabilmelerine yönelik politikalar üretilecektir. Eğitim ve danışmanlık hizmetlerinin kapsamlı, etkin bir şekilde yürütülmesi sağlanacaktır. Spor, kültür ve sanat gibi alanlarda gelişimlerini destekleyici projeler uygulanacaktır.

KOP Bölgesinde gençlik çalışmalarının yapılması için gençlik merkezlerinin altyapısı güçlendirilecektir. Ayrıca Bölgede model bir gençlik evi geliştirilmesine yönelik çalışmalar yapılacaktır. Yapımı devam eden spor tesisleri tamamlanacak, mevcut tesislerin

modernizasyonları gerçekleştirilecektir. Nüfusu 10 binin üzerinde olan ilçelere spor salonları yapılacaktır. Halkı spor yapmaya teşvik edecek projeler desteklenecektir.

Türkiye ortalamasının üzerinde bir gençlik nüfusuna sahip bölgenin genç nüfusunu daha aktif bir şekilde kullanmasına, üretime kazandırmasına yönelik tedbirler alınacaktır.

Güçlü tarihsel ve kültürel geçmişi dikkate alınarak, ilgili tüm aktörlerle işbirliği halinde Orta Anadolu'nun kültür merkezi olması yönünde çalışmalar yapılacaktır. KOP Bölgesi kültür envanteri çıkarılacaktır. Kültür altyapısı iyileştirilerek kültürel alanların koruma kullanma dengesi içerisinde değerlendirilmesi sağlanacaktır.

4.5. Kurumsal Kapasitenin Geliştirilmesi

Bölgede yer alan kurum ve kuruluşlar kalkınmanın temel unsurlarının başında gelmektedir. Bu nedenle bölgenin ihtiyaç duyduğu her türlü plan, proje ve faaliyetin etkin bir şekilde gerçekleştirilebilmesi, kurum/ kuruluşların yeterli sayı ve nitelikte personele, donanıma sahip olmaları ile doğrudan ilişkilidir.

Bölgede yer alan kamu kurum ve kuruluşları, üniversiteler, yerel yönetimler, KOP BKİ, Kalkınma Ajansları ve STK'ların her türlü faaliyet ve planlamalarında bir bütünlük oluşturulması amacıyla kurumlar arası tecrübe aktarımı, bilgi paylaşımı ve koordinasyonun sağlanacağı bir ortamın oluşturulması gerekmektedir. Bu kapsamda; yerel yönetimler, merkezi idarelerin taşra teşkilatları, STK'lar, üniversiteler ve kamu kurumu niteliğindeki meslek kuruluşları, bölge kalkınma idaresi ve kalkınma ajanslarının kurumsal yetkinlik analizi gerçekleştirilecek ve tespit edilen idari, mali, beşeri ve teknolojik eksiklikler giderilecektir.

Bölgede bulunan bakanlıkların taşra teşkilatları, yerel yönetimler, STK'lar ve üniversiteler ile KOP BKİ'nin ve Kalkınma Ajanslarının eğitim ihtiyaçlarını analiz etmeleri desteklenecektir. Bu ihtiyaçların giderilmesinde UNİKOP kapsamında oluşturulacak eğitimci havuzları da kullanılacaktır.

Belediyelere bilişim stratejisi ve stratejik plan oluşturma konularında teknik destek sağlanacak, yerel yönetimler bünyesinde kurulacak Kamu Bilişim Merkezleri aracılığıyla bireylerin bilgi ve iletişim teknolojilerine erişim imkânları arttırılacaktır.

Konya ilinde 6360 Sayılı Kanun çerçevesinde genişleyen görev, yetki ve sorumluluk alanlarıyla uyumlu olarak mekânsal planlama ve uygulamayla ilgili kapasite güçlendirilecek, Konya ilinde oluşabilecek sorunların çözümüne yönelik faaliyetler desteklenecektir.

Bölgedeki STK'ların fiziki, kurumsal ve beşeri gelişimleri desteklenecektir. Bu kapsamda; örgütlenme, yönetim, yönetim yapıları, kayıt sistemleri ve personel yetkinliklerinin güçlendirilmesine ve proje hazırlama yetkinliklerinin artırılmasına yönelik eğitim programları düzenlenecektir. Kalkınma Bakanlığı ile KOP BKİ arasında bilgi ve tecrübe paylaşımı için kurumsal mentorluk programı uygulanacaktır.

KOP Eylem Planı'nın etkin bir şekilde izlenip değerlendirilmesi ve etki analizlerinin yapılabilmesi için KOP BKİ bünyesinde izleme-değerlendirme sistemi kurulacaktır.

5. EYLEM PLANI

5.1. EYLEM PLANININ YAPISI

KOP Eylem Planı gelişme eksenini, sektör, tedbir, eylem başlıkları altında kurgulanmıştır. Planda yer alan her eylem için; eylem no, eylem adı, yer, sorumlu kuruluş, işbirliği yapılacak kuruluşlar, başlama-bitiş tarihi ve açıklama sütunları bulunmaktadır.

Tablo 31 KOP Eylem Planı Biçimi

Eylem No	Eylem Adı	Yer	Sorumlu Kuruluş	İşbirliği Yapılacak Kuruluşlar	Başlama-Bitiş Tarihi	Yapılacak İşlem ve Açıklama
----------	-----------	-----	-----------------	--------------------------------	----------------------	-----------------------------

- “Eylem No”, ilgili eksenini ve tedbiri ifade eden kod numarasıdır.
- “Eylem Adı”, ne yapılacağını kısaca tanımlamaktadır.
- “Yer”, eylemin yürütüleceği ili/illeri göstermektedir.
- “Sorumlu Kuruluş”, öngörülen eylemi ilgili yerel ve merkezi kuruluşlarla işbirliği içinde yürüterek, süresinde sonuçlandırmaktan ve raporlamaktan sorumlu kuruluştur.
- “İşbirliği Yapılacak Kuruluşlar”, eylemlerin yürütülmesi ve sonuçlandırılması sürecinde, gerçekleştirilecek eylem ile doğrudan veya dolaylı ilişkisi bulunan ve sorumlu kuruluşla işbirliği yaparak somut destek verecek kuruluşlardır.
- “Başlama ve Bitiş Tarihi”, eylemin tamamlanması için öngörülen süreyi göstermektedir.
- “Yapılacak İşlem ve Açıklama”, bölümü eylemin gerekçesini ve detayda yapılacak işleri ortaya koymaktadır.

5.2. EYLEM PLANININ UYGULANMASI, KOORDİNASYONU ve İZLENMESİ

KOP Eylem Planı'nın uygulanmasında izleme ve koordinasyondan sorumlu kuruluş KOP Bölge Kalkınma İdaresi Başkanlığıdır. Planın bölge düzeyinde uygulanmasından Eylem Planı'nda yer alan bütün kamu kurum ve kuruluşları sorumlu olacaklardır. Uygulama yakından takip edilecek, sorunları tespit edilecek ve KOP Bölge Kalkınma İdaresi Başkanlığı zamanında bilgilendirilecektir. Eylem Planında gerekli görülen revizyonlar Kalkınma Bakanlığı tarafından gerçekleştirilecektir.

Uygulamanın etkili biçimde yürütülmesi ve öngörülen hedeflere ulaşılmasında aşağıda belirtilen ilke ve esaslara uyulacaktır.

- Eylem Planı'nın amaçlarına ulaşılmasında, kalkınma sürecinin ilgili tüm kesimlerce ve taraflarca benimsenmesi, bütüncül bir yaklaşımla sürdürülmesi ve bu kapsamda insan odaklılık, katılımcılık, kapsayıcılık, hesap verebilirlik ve şeffaflık ilkeleri gözetilecektir.
- Eylem Planı kapsamında yapılacak uygulamalar ulusal ve bölgesel planlar ile strateji belgelerine dayandırılacaktır.
- KOP Eylem Planı'nda sorumlu kuruluş olarak belirtilen kurumlar bütçelerini ve yıllık iş programlarını hazırlarken Plan'daki eylemlere özel önem vererek önceliklendirecektir.
- Projelerin ve faaliyetlerin uygulanmasında tamamlayıcılık, koordinasyon ve eşzamanlılık sağlanacak, başta Valilikler olmak üzere yerel yönetimler de çalışmalarını hızlandırmaya yönelik tedbirleri zamanında alacaklardır.
- Başta tarım olmak üzere sanayi, eğitim, sağlık, ulaştırma, hizmet gibi kalkınmayı hızlandıracak sektörlerle ilişkin bütünleşmiş uygulamalara öncelik verilecektir.
- Bölgede dönüşümü hızlandıracak yenilikçi yaklaşımların ve modellerin geliştirilmesine özen gösterilecektir.

5.3. EYLEM PLANININ ÖZET FİNANSMAN TABLOSU

(Milyon TL)

EKSENLER	2014	2015	2016	2017	2018	2014-2018
Toprak ve Su Kaynaklarının Sürdürülebilir Kullanımı	321	374	456	549	620	2.320
Ekonomik Yapının Güçlendirilmesi	99	115	140	169	191	714
Altyapının Geliştirilmesi ve Kentleşme	706	824	1004	1210	1366	5.110
Beşeri ve Sosyal Yapının Güçlendirilmesi	243	283	345	416	470	1.757
Kurumsal Kapasitenin Geliştirilmesi	4	4	5	6	7	26
TOPLAM	1.373	1.600	1.950	2.350	2.654	9.927

Not: Merkezi Yönetim Bütçesinden tahsis edilecek yatırım ödeneklerini göstermekte olup; diğer kaynaklardan sağlanacak ilave finansman dâhil değildir. Ayrıca, projelerin gerçekleştirme durumuna göre ve bütçe imkânlarına bağlı olarak ilave kaynak tahsis edilebilecektir.



KOP

EYLEM PLANI

EYLEMLER

TOPRAK VE SU KAYNAKLARININ SÜRDÜRÜLEBİLİR KULLANIMI

TOPRAK VE SU KAYNAKLARININ SÜRDÜRÜLEBİLİR KULLANIMI

Eylem No	Eylem Adı	Yer	Sorumlu Kuruluş	İşbirliği Yapılacak Kuruluşlar	Başlama-Bitiş Tarihi	Yapılacak İşlem ve Açıklama
TS.1 TOPRAK YAPISININ KORUNMASI, VERİMLİLİĞİN ARTTIRILMASI						
TS.1.1	Arazi toplulaştırma ve tarla içi geliştirme hizmetleri çalışmalarını hızlandıracaktır.	Aksaray	Gıda Tarım ve Hayvancılık Bakanlığı	Orman ve Su İşleri Bakanlığı, Maliye Bakanlığı, Çevre ve Şehircilik Bakanlığı, Ulaştırma Denizcilik ve Haberleşme Bakanlığı, KOP BKİ, Yerel Yönetimler	2014 - 2018	İlde arazi toplulaştırması (AT) ve tarla içi geliştirme hizmetleri (TİGH) 107.220 ha alanda tamamlanmıştır. Plan döneminde su sorunu yaşanan alanlardaki tarım arazilerine öncelik verilerek 190.160 ha alanda AT ve TİGH yapılarak, sulanan arazilerin tamamı olmak üzere, toplamda 297.380 ha alanda AT ve TİGH çalışmaları tamamlanacaktır.
		Karaman	Gıda Tarım ve Hayvancılık Bakanlığı	Orman ve Su İşleri Bakanlığı, Maliye Bakanlığı, Çevre ve Şehircilik Bakanlığı, Ulaştırma Denizcilik ve Haberleşme Bakanlığı, KOP BKİ, Yerel Yönetimler	2014 - 2018	İlde arazi toplulaştırması (AT) ve tarla içi geliştirme hizmetleri (TİGH) 85.675 ha alanda tamamlanmıştır. Plan döneminde su sorunu yaşanan alanlardaki tarım arazilerine öncelik verilerek 135.417 ha alanda AT ve TİGH yapılarak, sulanan arazilerin tamamı olmak üzere, toplamda 221.092 ha alanda AT ve TİGH çalışmaları tamamlanacaktır.

Eylem No	Eylem Adı	Yer	Sorumlu Kuruluş	İşbirliği Yapılacak Kuruluşlar	Başlama-Bitiş Tarihi	Yapılacak İşlem ve Açıklama
		Konya	Gıda Tarım ve Hayvancılık Bakanlığı	Orman ve Su İşleri Bakanlığı, Maliye Bakanlığı, Çevre ve Şehircilik Bakanlığı, Ulaştırma Denizcilik ve Haberleşme Bakanlığı, KOP BKİ, Yerel Yönetimler	2014 - 2018	İlde arazi toplulaştırması (AT) ve tarla içi geliştirme hizmetleri (TİGH) 178.404 ha alanda tamamlanmıştır. Plan döneminde su sorunu yaşanan alanlardaki tarım arazilerine öncelik verilerek 528.701 ha alanda AT ve TİGH yapılarak, sulanan arazilerin tamamı olmak üzere, toplamda 707.105 ha alanda AT ve TİGH çalışmaları tamamlanacaktır.
		Niğde	Gıda Tarım ve Hayvancılık Bakanlığı	Orman ve Su İşleri Bakanlığı, Maliye Bakanlığı, Çevre ve Şehircilik Bakanlığı, Ulaştırma Denizcilik ve Haberleşme Bakanlığı, KOP BKİ, Yerel Yönetimler	2014 - 2018	İlde arazi toplulaştırması (AT) ve tarla içi geliştirme hizmetleri (TİGH) 63.000 ha alanda tamamlanmıştır. Plan döneminde su sorunu yaşanan alanlardaki tarım arazilerine öncelik verilerek 103.723 ha alanda AT ve TİGH yapılarak, sulanan arazilerin tamamı olmak üzere, toplamda 166.723 ha alanda AT ve TİGH çalışmaları tamamlanacaktır.



Eylem No	Eylem Adı	Yer	Sorumlu Kuruluş	İşbirliği Yapılacak Kuruluşlar	Başlama-Bitiş Tarihi	Yapılacak İşlem ve Açıklama
TS.1.2	Tarımsal kuraklığın etkilerini azaltmaya yönelik koruyucu tarım teknikleri (KOR-TAR) yaygınlaştırılacaktır.	KOP illeri	Gıda Tarım ve Hayvancılık Bakanlığı	Kalkınma Bakanlığı, Maliye Bakanlığı, KOP BKİ, Kalkınma Ajansları, Ziraat Odaları, Ticaret Borsaları	2015 - 2018	Kuraklığın hakim, toprak verimliliğinin düşük olduğu bölgede, toprak yapısının iyileştirilmesi, yağışlardan ve sulama suyundan tasarruf edilmesi ve verimin artırılması için uygun doğrudan ekim makineleri ile ekim yapan üreticilerin faydalanabileceği Çevre Amaçlı Tarım Arazilerini Koruma (ÇATAK) Programı geliştirilerek veya müstakil bir program oluşturularak 4 yıl boyunca uygulanacaktır. Desteklemeler kuraklığın daha yoğun olduğu 60.000 ha alanda uygulanacak, elde edilen sonuçlara göre bölgeye yaygınlaştırılacaktır.
		KOP illeri	Gıda Tarım ve Hayvancılık Bakanlığı	Kalkınma Bakanlığı, Maliye Bakanlığı, KOP BKİ, Üniversiteler, Yerel Yönetimler, Bahri Dağdaş Uluslararası Tarımsal Araştırma Enstitüsü, Konya Toprak Su ve Çölleşme ile Mücadele Araştırma İstasyonu Müdürüğü	2015 - 2018	Halen uygulanmakta olan Kırsal Kalkınma Yatırımlarının Desteklenmesi Programı kapsamında desteklenen makina ve ekipmanlara ilaveten; KOP illerine özgü olmak üzere, toprak yapısını korumaya, toprakta suyun muhafazasını sağlamaya yönelik toprağı devirmeden, yırtarak işleyen mekanizasyonun (Dip kazan, çizel pulluk+türmük kombinasyonu, kültivatör+türmük kombinasyonu ve sap parçalama makinesi) ve şeritvari toprak işleme makinelerinin yaygınlaşması desteklenecektir.

Eylem No	Eylem Adı	Yer	Sorumlu Kuruluş	İşbirliği Yapılacak Kuruluşlar	Başlama-Bitiş Tarihi	Yapılacak İşlem ve Açıklama
		KOP İlleri	Gıda Tarım ve Hayvancılık Bakanlığı	KOP BKİ, Yerel Yönetimler, Ziraat Odaları, Ticaret Borsaları	2015 - 2018	Mısır, yonca, şeker pancarı gibi çok su tüketen ürünler yerine suyu az tüketen ve ülkenin yağlı tohum başta olmak üzere arz açığı olan alternatif ürünlerin bölgede üretilmesine yönelik çalışmalar yapılacaktır, destekleme sisteminin dönüştürülmesi için gerekli altyapı oluşturularak yeni bir sistem uygulanacaktır.
		KOP İlleri	Gıda Tarım ve Hayvancılık Bakanlığı	KOP BKİ, Üniversiteler, Yerel Yönetimler, Bahri Dağdaş UTAEİM, Konya Toprak Su ve Çölleşme ile Mücadele Araştırma İstasyonu Müdürlüğü, Ziraat Odaları, Ticaret Borsaları	2015 - 2018	ÇATAK kapsamında toprak organik maddesine artırmak amacıyla bölgede yeşil gübre kullanımının yaygınlaştırılması için pilot olarak seçilecek 10.000 ha alanda desteklemeler yapılacaktır.
TS.1.3	Meraların tespit, tahdit ve ıslah çalışmaları hızlandırılacaktır.	KOP İlleri	Gıda Tarım ve Hayvancılık Bakanlığı	Orman ve Su İşleri Bakanlığı, KOP BKİ, Üniversiteler, Yerel Yönetimler, Ziraat Odaları, Ticaret Borsaları, Araştırma Kurumları	2015 - 2018	Yaklaşık 20.000 ha alanda mera ıslah ve amenajman projeleri yapılacaktır, meraların verimliliğine ve sürdürülebilirliğine yönelik programlar hazırlanarak uygulanacaktır.



Eylem No	Eylem Adı	Yer	Sorumlu Kuruluş	İşbirliği Yapılacak Kuruluşlar	Başlama-Bitiş Tarihi	Yapılacak İşlem ve Açıklama
TS.1.4	Toprak muhafaza, çölleşmeyi önleme ve erozyon kontrolüne yönelik ağaçlandırma çalışmaları hızlandırılacaktır.	Aksaray	Orman ve Su İşleri Bakanlığı	Gıda Tarım ve Hayvancılık Bakanlığı, KOP BKİ, STK'lar	2014 - 2018	Ağaçlandırma çalışmaları kapsamında 1.050 ha alanda tesis kurulumu, 1.700 ha alanda bakım işleri; erozyon kontrolü çalışmaları kapsamında 1.900 ha alanda tesis kurulumu, 3.500 ha alanda bakım işleri; rehabilitasyon çalışmaları kapsamında 240 ha alanda tesis kurulumu, 220 ha alanda bakım işleri gerçekleştirilecektir.
		Konya	Orman ve Su İşleri Bakanlığı	Gıda Tarım ve Hayvancılık Bakanlığı, KOP BKİ, STK'lar	2014 - 2018	Ağaçlandırma çalışmaları kapsamında 7.150 ha alanda tesis kurulumu, 13.050 ha alanda bakım işleri; erozyon kontrolü çalışmaları kapsamında 6.300 ha alanda tesis kurulumu, 11.100 ha alanda bakım işleri; 2.500 ha alanda mera ıslahı; rehabilitasyon çalışmaları kapsamında 18.115 ha alanda tesis kurulumu, 5.500 ha alanda bakım işleri gerçekleştirilecektir.
		Karaman	Orman ve Su İşleri Bakanlığı	Gıda Tarım ve Hayvancılık Bakanlığı, KOP BKİ, STK'lar	2014 - 2018	Ağaçlandırma çalışmaları kapsamında 1.150 ha alanda tesis kurulumu, 1.900 ha alanda bakım işleri; erozyon kontrolü çalışmaları kapsamında 5.000 ha alanda tesis kurulumu, 9.000 ha alanda bakım işleri; rehabilitasyon çalışmaları kapsamında 9.950 ha alanda tesis kurulumu, 8.460 ha alanda bakım işleri gerçekleştirilecektir.
		Niğde	Orman ve Su İşleri Bakanlığı	Gıda Tarım ve Hayvancılık Bakanlığı, KOP BKİ, STK'lar	2014 - 2018	Ağaçlandırma çalışmaları kapsamında 1.200 ha alanda tesis kurulumu, 2.250 ha alanda bakım işleri; erozyon kontrolü çalışmaları kapsamında 10.800 ha alanda tesis kurulumu, 19.600 ha alanda bakım işleri; rehabilitasyon çalışmaları kapsamında 1.425 ha alanda tesis kurulumu, 1.300 ha alanda bakım işleri gerçekleştirilecektir.

Eylem No	Eylem Adı	Yer	Sorumlu Kuruluş	İşbirliği Yapılacak Kuruluşlar	Başlama-Bitiş Tarihi	Yapılacak İşlem ve Açıklama
SU KAYNAKLARININ SÜRDÜRÜLEBİLİR KULLANIMI VE HAVZA SU YÖNETİMİ						
TS.2.1	Havza dışından su transferi yapılmasına yönelik etüt çalışmaları tamamlanacaktır.	KOP illeri	Orman ve Su İşleri Bakanlığı	Çevre ve Şehircilik Bakanlığı, Gıda Tarım ve Hayvancılık Bakanlığı, KOP BKİ, STK'lar	2014 - 2015	DSİ Genel Müdürlüğü tarafından ihale edilmiş olan Konya Kapalı Havzası Master Planı tamamlanacak, havza dışından su transferi etütleri sürdürülecek ve sonuçları değerlendirilecektir.
TS.2.2	Büyük sulama projeleri tamamlanacaktır.	Niğde Karaman	Orman ve Su İşleri Bakanlığı	Gıda Tarım ve Hayvancılık Bakanlığı, KOP BKİ Gıda Tarım ve Hayvancılık Bakanlığı, KOP BKİ	2014-2015 2014 - 2015	Niğde Gebere II. Merhale Projesi kapsamında 420 ha'lık alanda inşaat çalışmaları tamamlanmış olup, plan döneminde inşaatı devam eden 450 ha'lık Yeşilburç Sulaması tamamlanarak toplam 870 ha alan sulamaya açılacaktır. Karaman II. Merhale Projesi kapsamında inşaatı devam eden 8.700 ha alan sulamaya açılacaktır.
		Konya	Orman ve Su İşleri Bakanlığı	Gıda Tarım ve Hayvancılık Bakanlığı, KOP BKİ	2014-2015	Konya-Çumra II. Merhale kapsamında inşaatı devam eden Beyşehir-Suğla-Apa (BSA) Kanalı 2. Kısım (Mavi Boğaz) işi tamamlanacaktır. Proje ile Apa Barajı ve Mavi Tünel sulamalarının tamamı bu kanaldan su alacak olup, kanal rehabilitasyonu yapılmaktadır.
		Konya	Orman ve Su İşleri Bakanlığı	Gıda Tarım ve Hayvancılık Bakanlığı, KOP BKİ	2014 - 2018	Konya-Çumra 2-B Merhale kapsamında inşaatı devam eden 7.202 ha'lık Seydişehir cazibe ve 9.530 ha'lık Suğla cazibe sulamaları tamamlanacaktır. Toplam 7.181 ha'lık Seydişehir, Bostandere, Gevrekli ve Bektemur pompaj sulamaları planlama aşamasında olup projelerin tamamlanmasından sonra inşaatına başlanacaktır.
		Konya	Orman ve Su İşleri Bakanlığı	Gıda Tarım ve Hayvancılık Bakanlığı, KOP BKİ	2014 - 2016	Konya-Çumra III. Merhale Projesi kapsamında inşaatı devam eden Aşar Hadimi Barajı ve "Aşar-Bağbaşı Hadimi Tüneli" projesi ile Aşar Hadimi Barajı'nda depolanacak su, Bağbaşı Barajı'na regüle edilerek Mavi Tünel vasıtasıyla yıllık 414 milyon m ³ su Konya Kapalı Havzası'na aktarılacaktır.

Eylem No	Eylem Adı	Yer	Sorumlu Kuruluş	İşbirliği Yapılacak Kuruluşlar	Başlama-Bitiş Tarihi	Yapılacak İşlem ve Açıklama
		Konya	Orman ve Su İşleri Bakanlığı	Gıda Tarım ve Hayvancılık Bakanlığı, KOP BKİ	2014- 2015	Konya-Çumra III. Merhale Projesi kapsamında inşaatı devam eden Hotamış Depolaması 580 milyon m ³ kapasiteli olacaktır. Mavi Regülatörden, Beyşehir Gölü ve Göksu Nehri'nden gelen suları alacak olan Apa-Hotamış İletim (AHI) Kanalı ve tesisleri 70 m ³ /s kapasiteli ve 126 km uzunluğunda olup, Hotamış Depolaması'na bağlanacaktır.
		Konya	Orman ve Su İşleri Bakanlığı	Gıda Tarım ve Hayvancılık Bakanlığı, KOP BKİ	2014 - 2015	Konya-Çumra III. Merhale Projesi kapsamında Göksu Nehri üzerinde inşaatı devam eden 360 milyon m ³ kapasiteli Bozkır Barajı tamamlanacaktır.
		Konya - Karaman	Orman ve Su İşleri Bakanlığı	Gıda Tarım ve Hayvancılık Bakanlığı, KOP BKİ	2014 - 2019	Konya-Çumra III. Merhale Sulama Projeleri tamamlanacaktır. Mavi Tünel ile gelecek su yanında mevcut YAS sulama alanları ile takviyeye sulama sağlanacaktır (Proje bütünü için öngörülen 169.820 ha sulama sahasının, 40.500 ha'ı mevcut YAS alanlarında olmak üzere, 123.090 ha'ı 2018 yılına kadar sulamaya açılacaktır).
TS.2.3	Mevcut büyük sulama projelerinin alt yapı rehabilitasyonu gerçekleştirilecektir.	KOP illeri	Orman ve Su İşleri Bakanlığı	KOP BKİ	2014 - 2018	Yatırım programında bulunan Ereğli İvriz Sulaması (3. sulama birliği) rehabilitasyon projesi tamamlanacaktır. Bölgede önemli görülen ve gerçekleştirilmesi yönünde birliklerin mutabakatı sağlanan diğer rehabilitasyon projelerinin proje hazırlıkları sonrası ihale süreçlerinin tamamlanarak başlatılması hedeflenmektedir.
TS.2.4	Küçük ölçekli sulama projeleri kapsamında gölet, sulama alt yapısı ve rehabilitasyon çalışmaları tamamlanacaktır.	KOP illeri	Orman ve Su İşleri Bakanlığı	Gıda Tarım ve Hayvancılık Bakanlığı, KOP BKİ, Yerel Yönetimler, Sulama Birlikleri, Sulama Kooperatifleri, Ziraat Odaları	2014 - 2018	Küçük su işleri yatırımları kapsamındaki gölet, gölet sulaması, YAS rehabilitasyonu ve taşkın koruma işleri devam edecektir.

Eylem No	Eylem Adı	Yer	Sorumlu Kuruluş	İşbirliği Yapılacak Kuruluşlar	Başlama-Bitiş Tarihi	Yapılacak İşlem ve Açıklama
		KOP illeri	KOP BKİ	Konya Valiliği Yatırım İzleme Koordinasyon Başkanlığı, İl Özel İdareleri, Konya Büyükşehir Belediyesi, Sulama Kooperatifleri, Ziraat Odaları	2014 - 2018	2011 yılından bu yana devam eden KOP Küçük Ölçekli Sulama İşleri Programı (KÖSİP) kapsamında gölet ve kapalı sulama sistemlerinin yapımı ile mevcut sistemlerin rehabilitasyonu çalışmalarına, dezavantajlı kırsal alanlarda nispeten küçük araziye sahip yerleşim yerleri önceliğinde devam edilecektir.
		KOP illeri	Gıda Tarım ve Hayvancılık Bakanlığı	Orman ve Su İşleri Bakanlığı, Konya Valiliği Yatırım İzleme Koordinasyon Başkanlığı, İl Özel İdareleri, KOP BKİ, Konya Büyükşehir Belediyesi	2015 - 2018	Bölgede sulama randımanı düşük klasik açık kanal sulama şebekesine sahip, "İl Özel İdareleri, DSI ve Sulama Kooperatiflerince Yürütülen Rehabilitasyon Nitelikli Projeler" (ÖDS) kapsamında yer alamayan YAS sulama kooperatiflerinin 76.500 ha sulama alanında rehabilitasyon yapılarak kapalı sulama alt yapı hizmetleri tamamlanacaktır.
TS.2.5	Su tasarrufu sağlayan tarla içi modern sulama yöntemlerine geçilmesine ilişkin desteklerin etkin kullanımı sağlanacaktır.	KOP illeri	Gıda Tarım ve Hayvancılık Bakanlığı	KOP BKİ, Yerel Yönetimler, Ziraat Bankası, Ziraat Odaları, Ticaret Borsaları	2015 - 2018	Halen Kırsal Kalkınma Yatırımlarının Desteklenmesi Projesi kapsamında uygulanan damla ve yağmurlama sulama sistemleri destekleme programına devam edilecektir. Desteklemelerin damla sulama sistemlerini daha fazla özendirilmesi sağlanacaktır.

Eylem No	Eylem Adı	Yer	Sorumlu Kuruluş	İşbirliği Yapılacak Kuruluşlar	Başlama-Bitiş Tarihi	Yapılacak İşlem ve Açıklama
TS.2.6	YAS potansiyeli ve geleceğine ilişkin araştırmalar yapılacaktır.	KOP illeri	KOP BKİ	Gıda Tarım ve Hayvancılık Bakanlığı, Orman ve Su İşleri Bakanlığı, Üniversiteler, Kalkınma Ajansları	2015 - 2017	Bölgede tektonik oluşumlar, havzadaki akiferlerin (1. Katman, 2. Katman) ve su kalitesinin araştırılarak, bölgenin hidrojeolojik haritasının çıkarılması ve yeraltı su rezervi potansiyelinin modellenmesine yönelik araştırma projesi yapılacaktır.
TS.2.7	Bölge yeraltı ve yerüstü suyu kullanımı yol haritası hazırlanacaktır.	KOP illeri	Orman ve Su İşleri Bakanlığı	Gıda Tarım ve Hayvancılık Bakanlığı, Çevre ve Şehircilik Bakanlığı, KOP BKİ, Yerel Yönetimler, Üniversiteler, Kalkınma Ajansları, Araştırma Kurumları, STK'lar	2015 - 2017	Bölgede yerüstü sularından 406.000 ha, yeraltı sularından 518.000 ha (yaklaşık 100 bin kuyu) alan olmak üzere sulu tarım yapılan toplam 924.000 ha alanda yeraltı ve yerüstü kaynaklarındaki değişimlerin ve su kullanımının izlenerek, su tahsislerinin su varlığı ile uyumlaştırılmasını ve bu sayede suyun sürdürülebilir kullanımını sağlayacak havza tabanlı modeller geliştirilecektir.
TS.3 ÇEVRE KORUMA						
TS.3.1	Konya Kapalı Havzası'nda olası karstik çöküntü alanları belirlenecektir.	KOP illeri	KOP BKİ	Enerji ve Tabii Kaynaklar Bakanlığı, Çevre ve Şehircilik Bakanlığı, KOP BKİ, Yerel Yönetimler, Kalkınma Ajansları	2015 - 2018	Ova kesiminde obrukların oluşum mekanizmalarının ve tarım arazilerinde gelişim süreçlerinin saptanması ve aynı zamanda olası tehlike alanlarının belirlenmesine yönelik olarak su çekimine bağlı olarak obruk riskinin arttığı düşünülen alanlar öncelikli olmak üzere tüm bölgede zemin etüdü çalışmaları yapılacaktır.

Eylem No	Eylem Adı	Yer	Sorumlu Kuruluş	İşbirliği Yapılacak Kuruluşlar	Başlama-Bitiş Tarihi	Yapılacak İşlem ve Açıklama
TS.3.2	Atık azaltımı ve kaynak verimliliğine yönelik faaliyetler desteklenecektir.	KOP İlleri	KOP BKİ	Bilim Sanayi ve Teknoloji Bakanlığı, Kalkınma Ajansları, STK'lar	2016	Çevresel ve ekonomik kazanıma yönelik işbirliklerini artıran endüstriyel simbiyoz uygulamaları ile ilgili öncelikli olarak organize sanayi bölgelerinde analiz ve araştırma çalışmaları yapılarak muhtemel simbiyotik ilişki modelleri tespit edilecektir.
		KOP İlleri	KOP BKİ	Bilim Sanayi ve Teknoloji Bakanlığı, Kalkınma Ajansları, STK'lar	2017 - 2018	Endüstriyel simbiyoz uygulamalarına yönelik olarak yapılacak analiz çalışmalarından elde edilecek sonuçlar çerçevesinde firma sınırlarının ötesine geçebilen endüstriyel simbiyoz uygulamaları ile atık azaltımı ve kaynak verimliliği sağlayacak atık değerlendirme faaliyetleri ve yatırımları desteklenecektir.
TS.3.3	Bölgeye ait endemik bitkilerin envanteri çıkarılacak ve ticari kullanım potansiyelleri araştırılacaktır.	KOP İlleri	KOP BKİ	Üniversiteler, Kalkınma Ajansları, Araştırma Kurumları, STK'lar	2015 - 2016	Bölgenin endemik bitki türlerinin tespiti yapılacak ve küresel iklim değişikliği nedeniyle yok olma tehlikesiyle karşı karşıya kalan türlerin korunmasıyla ve ticari kullanım potansiyellerinin artırılmasıyla ilgili tedbirler uygulamaya konulacaktır.
TS.3.4	Hava kalitesinin yükseltilmesi ve iklim değişikliğine uyuma yönelik etüt - uygulama çalışmaları yapılacaktır.	KOP İlleri	Çevre Şehircilik Bakanlığı	Orman ve Su İşleri Bakanlığı, Bilim Sanayi ve Teknoloji Bakanlığı, KOP BKİ, Üniversiteler	2015 - 2018	Sanayi tesisleri, ısınma, trafik vb. ile ilgili emisyon envanteri çıkarılacaktır. Bu kapsamda; tehlikeli kimyasallar veya yakma sistemlerinde uygun olmayan yakıt kullanılan tesislerin hava kalitesi ve halk sağlığı üzerindeki olumsuz etkileri tespit edilecek, sanayi tesislerinin emisyon izin belgeleri rutin olarak kontrol edilecek, emisyonları azaltıcı tedbirler alınacaktır.
		KOP İlleri	Çevre Şehircilik Bakanlığı	Orman ve Su İşleri Bakanlığı, Bilim Sanayi ve Teknoloji Bakanlığı, KOP BKİ, Üniversiteler	2014 - 2015	KOP Bölgesi illerini de içine alan hava kalitesi izleme ağının yer aldığı Bölgesel Temiz Hava Merkezi hizmet binası Konya'da inşa edilecektir. Konya, Aksaray, Karaman, Niğde, Afyon, Isparta, Burdur, Antalya, Nevşehir ve Kayseri illerinin hava kalitesi ölçüm istasyonlarının işletimi, kalibrasyonu, verilerin doğrulanması, değerlendirme ve raporlama faaliyetleri gerçekleştirilecektir. Ayrıca hava kirlenme parametrelerinin analiz edildiği merkez laboratuvarlarında, kirlenme parametreleri ölçülecek ve değerlendirilecektir.

EKONOMİK YAPININ GÜÇLENDİRİLMESİ

EKONOMİK YAPININ GÜÇLENDİRİLMESİ

Eylem No	Eylem Adı	Yer	Sorumlu Kuruluş	İşbirliği Yapılacak Kuruluşlar	Başlama-Bitiş Tarihi	Yapılacak İşlem ve Açıklama
TARIM						
EYG.1						
EYG.1.1	Katma değeri yüksek olan meyvelerin değer zinciri analizi yapılarak zayıf yönler desteklenecektir.	KOP illeri	KOP BKİ	Ekonomi Bakanlığı, Gıda Tarım ve Hayvancılık Bakanlığı, Gümrük ve Ticaret Bakanlığı, Üniversiteler, Kalkınma Ajansları, STK'lar, Araştırma Kurumları	2015 -2018	Bölgge için ekonomik önemi olan meyvelerden çilek, elma (KOP/TR %32) ve kiraz (KOP/TR %15) üretiminde katma değer artışının sağlanması, bu yönde kritik faaliyet ve faktörlerin saptanması, üretimde düşük maliyet ve farklılaşma yolları belirlenmesi için yurt içi ve yurt dışı rakiplerin yetenek ve faaliyetleri dikkate alınarak karşılaştırmalı analiz yapılması sağlanacaktır. Analiz sonucunda tespit edilen zayıf yönlerin ortadan kaldırılması yönünde diğer kurumların faaliyetlerini tamamlayıcı ve/veya yeni destekler sağlanacaktır.
EYG.1.2	Büyükbaş ve küçükbaş hayvancılık yatırımları ve altyapısı desteklenecektir.	KOP illeri	Gıda Tarım ve Hayvancılık Bakanlığı	KOP BKİ, Yerel Yönetimler, Üniversiteler, Araştırma Kurumları, Ziraat Bankası, Tarım Kredi Kooperatifleri, Damızlık Koyun ve Keçi Yetiştiricileri Birliği, Damızlık Sığır Yetiştiricileri Birliği, Ziraat Odaları	2014 -2018	Bölgesel gelişmişlik farklarının azaltılmasına yönelik olarak, büyükbaş ve küçükbaş hayvancılık işletmelerinin altyapılarının geliştirilmesi, hayvansal üretimde verimlilik ile kalitenin artırılması ve modern hayvancılık işletmelerinin kurulması desteklenecektir. Bölgenin iklim, bitki örtüsü, tarım işletmelerinin yapısı gibi faktörler dikkate alınarak ulusal destekleme politikalarında bölgesel farklılaşmalarına gidilecektir. Çiğ süt hijyeninin sağlanabilmesi için süt toplama merkezleri desteklenerek aynı zamanda Kırsal Kalkınma Yatırımları Makina Ekipman Destiği kapsamında süt sağım ünitelerine ve soğutma tanklarına verilen hibe desteği artırılabacaktır.

Eylem No	Eylem Adı	Yer	Sorumlu Kuruluş	İşbirliği Yapılacak Kuruluşlar	Başlama-Bitiş Tarihi	Yapılacak İşlem ve Açıklama
EYG.1.3	Tarimsal eğitim yayım çalışmaları yaygınlaştırılacaktır.	Karaman KOP illeri	Gıda Tarım ve Hayvancılık Bakanlığı KOP BKİ	KOP BKİ, Yerel Yönetimler, Ziraat Odası, Ticaret Odası Gıda Tarım ve Hayvancılık Bakanlığı, Orman ve Su İşleri Bakanlığı, Milli Eğitim Bakanlığı, GAP BKİ, Yerel Yönetimler, Üniversiteler, Kalkınma Ajansları, Araştırma Kurumları, STK'lar	2015 -2016 2015 -2018	Yerelde mezbaha ve hayvan pazarı yapılıması için gerekli eşgüdüm ve teknik yardım sağlanacaktır. Bölgenin ihtiyaç ve öncelikleri dikkate alınarak Gıda Tarım ve Hayvancılık Bakanlığı, üniversiteler, araştırma kurumları ve üretici örgütleriyle ilgili diğer kurum ve kuruluşları ile işbirliği içerisinde KOP Tarımsal Eğitim ve Yayım Programı hazırlanacaktır. Su kısıtı yaşayan bölgede uygulanacak programda: toprak ve suyun etkin kullanımı, kadın ve genç çiftçilerin eğitimi, mera yönetimi, hayvancılık ve koruyucu veteriner hekimlik konularına öncelik verilecektir.
EYG.1.4	Bölgede kamuya ait laboratuvar, araştırma enstitüsü-istasyonların altyapıları iyileştirilecektir.	Konya	Gıda Tarım ve Hayvancılık Bakanlığı	KOP BKİ, Üniversiteler, TSE, STK'lar, Türk Akreditasyon Kurumu KOP BKİ, Üniversiteler, TSE, STK'lar, Türk Akreditasyon Kurumu	2015 -2018	Bahri Dağdaş Uluslararası Tarımsal Araştırma Enstitüsü'nün bölgenin kuraklıkla mücadelesi ve sulu-kuru tarımda sürdürülebilirliğin sağlanması odağında ihtisaslaşması ve güçlendirilmesine yönelik ihtiyaçlarının analizi yapılacak ve elde edilen sonuçlara göre donanım ve altyapı ihtiyaçları karşılanacaktır. Veteriner Kontrol Enstitüsü'nün ihtiyaç analizi yapılarak teknik donanım ve altyapı ihtiyaçları karşılanacaktır.

Eylem No	Eylem Adı	Yer	Sorumlu Kuruluş	İşbirliği Yapılacak Kuruluşlar	Başlama-Bitiş Tarihi	Yapılacak İşlem ve Açıklama
		Konya	Gıda Tarım ve Hayvancılık Bakanlığı	KOP BKİ, Üniversiteler, TSE, STK'lar, Türk Akreditasyon Kurumu	2015 -2018	İl Gıda Kontrol Laboratuvarının günümüz ihtiyaçlarına uygun olarak yüksek standartlarda hizmet verebilmesini temin etmek üzere teknik altyapısı modernize edilecektir.
EYG.2 KIRSAL EKONOMİNİN GELİŞTİRİLMESİ						
EYG.2.1	Kırsal dezavantajlı alanlarda gelir seviyesini artıracak tarımsal kalkınma projeleri uygulanacaktır.	KOP İlleri	KOP BKİ	Gıda Tarım ve Hayvancılık Bakanlığı, Orman ve Su İşleri Bakanlığı, Çalışma ve Sosyal Güvenlik Bakanlığı, Valilikler, Yerel Yönetimler, Kalkınma Ajansları, Üniversiteler, Araştırma Kurumları, STK'lar	2015 -2018	Kırsal dağlık bölgelerdeki dezavantajlı alanların gelir seviyesini artıracak bir tarımsal kalkınma modeli geliştirilerek pilot projeler uygulamaya konulacaktır. Bu kapsamda, organik ağırlıklı kiraz, bağ ve çilek yetiştiriciliği, serbest sistem tavukçuluk, örtü altı tarım, sertifikalandırma, hasat, işleme, paketlenme, depolama, örgütlenme ve pazarlamanın geliştirilmesi, aile çiftliğinin güçlendirilmesi için mevcut uygulamaları tamamlayıcı destekleme ve yatırım çalışmaları yürütülecektir.

Eylem No	Eylem Adı	Yer	Sorumlu Kuruluş	İşbirliği Yapılacak Kuruluşlar	Başlama-Bitiş Tarihi	Yapılacak İşlem ve Açıklama
EYG.2.2	Kırsal alanda gelir getirici faaliyetlerin çeşitlendirilmesine yönelik araştırmalar yapılacak ve destek programları uygulanacaktır.	KOP İlleri	KOP BKİ	Gıda Tarım ve Hayvancılık Bakanlığı, Valilikler, Yerel Yönetimler	2015-2015	Kırsal kesimde tarım/sezon dışı gelir getirici faaliyetler araştırılarak, yaygınlaştırılması için modeller geliştirilecektir.
		KOP İlleri	Gıda Tarım ve Hayvancılık Bakanlığı	İŞKUR, Yerel Yönetimler, Üniversiteler, STK'lar	2015 -2018	Kırsal kesimdeki kadınlara ekonomik getiri sağlayacak meslek edindirme eğitimleri verilecek, üretilen ürünlerin standardının yükseltilmesine yönelik tasarım desteği sağlanacak, pazarlama altyapısı oluşturulacak ve kurulacak küçük işletmeler desteklenecektir.
EYG.2.3	Turizm güzergahlarında ekoturizm ve gelir getirici faaliyetler desteklenecektir.	Konya	KOP BKİ	Konya Büyükşehir Belediyesi	2015 -2016	KOP Bölgesi'nin Akdenize çıkış kapısı olan ve yılda yaklaşık 5 milyon kişinin seyahat ettiği Konya-Antalya yolu üzerinde seyahat güvenliği ile turizm ve yerel kalkınmaya katkı sağlayacak çok amaçlı, doğa ile uyumlu bir (SeydiPark/Seyr-i Şehir/Seyyid Harun Veli) ekoturizm ve rekreasyon alanının oluşturulmasına yönelik fizibilite çalışması yapılacaktır. Fizibilite sonuçlarına göre uygulama projesi hayata geçirilecektir.

Eylem No	Eylem Adı	Yer	Sorumlu Kuruluş	İşbirliği Yapılacak Kuruluşlar	Başlama-Bitiş Tarihi	Yapılacak İşlem ve Açıklama
EYG.3 ARGE						
EYG.3.1	ARGE yol haritası hazırlanarak bölgedeki ARGE çalışmaları desteklenecektir.	KOP illeri	KOP BKİ	Kalkınma Bakanlığı, Ekonomi Bakanlığı, Gümrük ve Ticaret Bakanlığı, Bilim Sanayi ve Teknoloji Bakanlığı, Ulaştırma Denizcilik ve Haberleşme Bakanlığı, Üniversiteler, Meslek Kuruluşları, Yerel Yönetimler, OSB'ler	2015 -2018	Bölgenin rekabet gücünün artırılması, teknolojik, ekonomik, sosyal ve kültürel kalkınmasına katkı sağlayabilecek çalışmaların belirlenmesi ve ihtiyaçların analizi amacıyla ARGE yol haritası hazırlanacaktır. Yol haritasından elde edilecek sonuçlar da dikkate alınarak, Bilim Sanayi ve Teknoloji Bakanlığı, TÜBİTAK ve mevcut diğer ARGE destekleri ile mükerrerlik oluşturmayacak şekilde, öncelikli alanlarda araştırma ve etüt proje çalışmalarının yapılması sağlanacaktır.
		KOP illeri	Kalkınma Ajansları	Kalkınma Bakanlığı, Bilim Sanayi ve Teknoloji Bakanlığı, Ekonomi Bakanlığı, TÜBİTAK, KOSGEB, Sanayi ve Ticaret Odaları, Üniversiteler, KOP BKİ	2015 -2018	Bölgede yeniilik altyapısının belirlenmesi, potansiyellerin ortaya çıkarılması ve yeniilik konusunda yürütülen faaliyetlere yön verilmesi amacıyla bölgesel yeniilik stratejileri hazırlanacaktır.

Eylem No	Eylem Adı	Yer	Sorumlu Kuruluş	İşbirliği Yapılacak Kuruluşlar	Başlama-Bitiş Tarihi	Yapılacak İşlem ve Açıklama
		KOP İlleri	KOP BKİ	Gıda Tarım ve Hayvancılık Bakanlığı, Üniversiteler, Kalkınma Ajansları, Araştırma Kurumları, Yerel Yönetimler, STK'lar	2015 -2018	Bölgeye özgü yem bitkilerinin dayanıklılık ve adaptasyon bakımından geliştirilmesi, bitkisel ve hayvansal üretimde sağlık ve kaliteyi yükseltici yenilikçi araştırmaların yapılması, tarımsal ürünlerin pazarlama olanakları ve lojistik ihtiyacının ortaya konulması amacıyla akademik destekler içermeyen araştırma projeleri gerçekleştirilecektir.
		KOP İlleri	Gıda Tarım ve Hayvancılık Bakanlığı	KOP BKİ, Üniversiteler, Bahri DAĞDAŞ UTAEM STK'lar	2015 -2018	Kuraklık ve iklim değişikliğine bağlı su stresi veya kısıtlı su koşullarında uygun sulama programları ile tarımsal su kullanımında verimliliğin artırılması için ARGE çalışmaları yapılacaktır. Bahri Dağdaş UTAEM tarafından, kuraklığa ve abiyotik stres faktörlerine karşı klasik ve modern ıslah teknikleri kullanılarak toleranslı çeşitler geliştirilmesi ve kuraklık ile ilgili mevcut durum haritalarının oluşturulması, başta tarımsal ürünler olmak üzere hayvancılık ve diğer alanlarda ürün kayıp ve açıklarının belirlenerek değerlendirilmesi, veriler ışığında risk haritaları ve ileriye dönük uygun materyaller geliştirilerek mevcut programlara entegre edilmesine yönelik çalışmalar yapılacaktır. İklim değişikliğine karşı bitkisel üretim uygulamalarında adaptasyon ve gıda güvenliği gibi konularda araştırma projeleri gerçekleştirilecektir.
EYG.4 TİCARET ORTAMININ İYİLEŞTİRİLMESİ						
EYG.4.1	Pazarlama faaliyetleri ve tanıtım altyapısı geliştirilecektir.	KOP İlleri	KOP BKİ	Ekonomi Bakanlığı, Gümrük ve Ticaret Bakanlığı, Bilim Sanayi ve Teknoloji Bakanlığı, Üniversiteler,	2015 -2017	Konya Fuar Merkezi kompleksi bünyesinde KOP Bölgesi'nin tümüne hizmet verecek şekilde Konya Ticaret Odası himayesinde oluşturulmakta olan Dış Ticaret Merkezi tarafından yürütülecek; KOBİ'lerin farklı kurumlarca uygulanan dış ticaret desteklerine başvurusu, şirketler arası koordinasyonun sağlanabilmesi, dış ticarete Bölge firmalarının rekabet güçlerinin artırılması, Bölge ürünlerinin yurtiçi ve yurtdışında tanıtılması ve pazarlamasına katkı sağlayacak proje ve programların geliştirilmesine ve ihtiyaç duyulan nitelikli insan kaynağının temin edilebilmesine yönelik faaliyetler desteklenecektir. Bu kapsamda; bölge firmalarının e-ticaret

Eylem No	Eylem Adı	Yer	Sorumlu Kuruluş	İşbirliği Yapılacak Kuruluşlar	Başlama-Bitiş Tarihi	Yapılacak İşlem ve Açıklama
				Kalkınma Ajansları, STK'lar		önceliğinde tanınırlıklarını ve ticari güvenilirliklerini arttıracak, ticari arenadaki uluslararası gelişmelerden haberdar olmalarını sağlayarak etkileşim ve iletişimlerini iyileştirecek bir "Dış Ticaret Geliştirme Programı" hazırlanarak, program kapsamında kamu kurumları ve özel sektör şirketlerine dış ticaret alanında danışmanlık, eğitim ve bilgilendirme hizmetleri sağlanacaktır.
		Konya	KOP BKİ	Gıda Tarım ve Hayvancılık Bakanlığı, Çevre ve Şehircilik Bakanlığı, Yerel Yönetimler, STK'lar	2015-2015	Lisanslı depolar, laboratuvarlar, elektronik satış salonları ve platform borsacılığı bilgi işlem altyapısının geliştirilmesine ve ilçelerde yaygınlaştırılmasına yönelik ihtiyaç analizi yapılacaktır.
		Niğde	KOP BKİ	Gıda Tarım ve Hayvancılık Bakanlığı, İl Özel İdaresi	2015 -2018	Meyve sebze toplama-dağıtım merkezi ile soğuk hava deposu kurulmasına yönelik ihtiyaç analizi yapılacak ve analiz sonuçlarına göre gerekli destekler verilecektir.
		KOP İlleri	Gıda Tarım ve Hayvancılık Bakanlığı	Bilim Sanayi ve Teknoloji Bakanlığı, Üniversiteler, Kalkınma Ajansları, STK'lar	2015 -2018	Katma değeri yüksek olan bitkisel ürünlerin (fasulye, kiraz, çilek, üzüm, peynir ve yöresel vb. ürünler) coğrafi işaret tescillerinin alınması için gerekli eşgüdüm sağlanacak ve pazar rekabet güçleri arttırılacaktır.
		Konya	KOP BKİ	Yerel Yönetimler, Mevlana Kalkınma Ajansı, STK'lar	2015-2015	Bölgenin Türkiye ve dünyaya açılan tek kapısı niteliğindeki Konya Uluslararası Fuar Merkezi'nin kapasitesi mevcut ihtiyacı karşılamakta yetersiz kalmaktadır. Yıllık 300 bine ulaşan ziyaretçi sayısı ile Türkiye'nin en önemli fuar organizasyonlarından biri olan Konya Tarım, Gıda ve Hayvancılık Fuarı ile yıl içerisinde düzenlenen farklı sektörlerdeki diğer büyük fuarlarda ulusal ve uluslararası firmaların taleplerine cevap verilememektedir. Bölgenin tanıtımı, dışarıya açılımı, ticaretini geliştirebilmesi için, mevcut teşhir salonlarına ilaveten yeni teşhir salonu inşa edilecektir.

Eylem No	Eylem Adı	Yer	Sorumlu Kuruluş	İşbirliği Yapılacak Kuruluşlar	Başlama-Bitiş Tarihi	Yapılacak İşlem ve Açıklama
EYG.4.2	Bölgenin rekabet gücünün artırılmasına yönelik araştırma yapılacaktır.	Konya - Karaman	KOP BKİ	Kalkınma Bakanlığı, Ekonomi Bakanlığı, Gümrük ve Ticaret Bakanlığı, Bilim Sanayi ve Teknoloji Bakanlığı, Ulaştırma Denizcilik ve Haberleşme Bakanlığı, Üniversiteler, Yerel Yönetimler, STK'lar	2015-2015	Bölgenin, civardaki sanayi, ticaret ve finans merkezleri ile etkileşiminin artırılarak üretim teknoloji ve kapasitesinin ve rekabet gücünün artırılabilmesi için "Konya-Karaman-Mersin Sanayi ve Ticaret Koridoru" oluşturulmasına yönelik etüt ve fizibilite çalışması yapılacaktır.
EYG.4.3	Bölgede yatırımların düzeyinin artırılmasına yönelik olarak iş ve yatırım ortamı iyileştirilecektir.	KOP İlleri	Ekonomi Bakanlığı	Kalkınma Bakanlığı, Kalkınma Ajansları, Özel Sektör Kuruluşları	2015 -2018	Kalkınma ajansları bölgedeki teşvik uygulamaları ve enstrümanlarına yönelik değerlendirme ve önerilerini 6 aylık raporlar halinde Ekonomi ve Kalkınma Bakanlıklarına iletilecek, söz konusu kurumlar teşvik sisteminin tanıtımı, yaygınlaştırılması ve yeni teşvik enstrümanlarının geliştirilmesinde ortak faaliyet gösterecektir.
		KOP İlleri	Kalkınma Bakanlığı	Ekonomi Bakanlığı, KOP BKİ, Kalkınma Ajansları, Özel Sektör Kuruluşları	2015 -2018	Bölgedeki ajansların koordinasyonunda ve ilgili kurum ve kuruluşların katkısı ile bölgesel yatırım ortamına ilişkin sorunlar tespit edilecek ve çözümlüne ilişkin öneriler geliştirilecektir. Ayrıca, "Bölgesel Yatırım İklimi Değerlendirmesi" çalışması sonuçlarına göre bölge bütünlüğü gözetilerek iş ve yatırım ortamının geliştirilmesine dair tedbirler uygulamaya konulacaktır.

Eylem No	Eylem Adı	Yer	Sorumlu Kuruluş	İşbirliği Yapılacak Kuruluşlar	Başlama-Bitiş Tarihi	Yapılacak İşlem ve Açıklama
EYG.4.4	İl Yatırım Destek ve Tanıtım Stratejileri Hazırlanacaktır.	KOP İlleri	Kalkınma Ajansları	Kalkınma Bakanlığı, TYDTA, Meslek Kuruluşları, STK'lar	2015 -2018	Ulusal Yatırım Destek Stratejisi ve Ulusal Tanıtım Stratejisinde belirlenen öncelikler çerçevesinde; ile büyük ölçekli yatırım çekmek, mevcut yatırımların gelişimini desteklemek, yatırımların önündeki engelleri kaldırmak üzere çözüm üretmek ve illerin yatırım ortamının tanıtımını yapmak amacıyla Kalkınma Ajanslarının koordinasyonunda "İl Yatırım Destek ve Tanıtım Stratejileri" hazırlanacaktır.
EYG.5 SANAYİ, GİRİŞİMCİLİK VE KÜMELENME						
EYG.5.1	Sanayi üretiminde katma değeri yüksek ürünlerin payının artırılmasına yönelik çalışmalar yapılacaktır.	KOP İlleri	KOP BKİ	Gümrük ve Ticaret Bakanlığı, Bilim Sanayi ve Teknoloji Bakanlığı, Çalışma ve Sosyal Güvenlik Bakanlığı, Yerel Yönetimler, Üniversiteler, Kalkınma Ajansları, STK'lar	2015 -2018	Sanayi üretiminde katma değeri yüksek ürünlerin payını artırmak amacıyla mevcut üretim yapısının dönüştürülmesine yönelik olarak; <ul style="list-style-type: none"> - Mevcut sanayi yapısı analiz edilerek öne çıkan sektörler, alanlar, ürünler belirlenecektir. - Özellikle makine, otomotiv yan sanayii, ana metal sanayii ve gıda sanayii şirketlerinin küresel değer zincirlerinde katma değeri yüksek alanlara yönelmesine ilişkin ihtiyaç analizleri yapılacaktır. - Savunma sanayii, enerji ekipmanları alanlarında Bölge illerinin ulusal tedarik zincirine entegrasyonunu sağlamaya yönelik ihtiyaç analizleri yapılacaktır. - Yapılacak analizlere dayalı olarak KOSGEB, Kalkınma Ajansları ve ilgili diğer kurumlar ile işbirliği içinde katma değeri yüksek alanlarda üretim sağlamaya yönelik bölgeye özel destek programları geliştirilip uygulanacaktır.
EYG.5.2	Tarım ve gıda makine-ekipman imalat sanayinin geliştirilmesi ve modernizasyonu desteklenecektir.	KOP İlleri	KOP BKİ	Ekonomi Bakanlığı, Gıda Tarım ve Hayvancılık Bakanlığı, Üniversiteler, TÜBİTAK, Kalkınma Ajansları	2015 -2018	Yerel tarım ve gıda makine-ekipman imalat sanayinin ihracat kapasitesinin yükseltilerek, dış piyasadaki etkinliklerinin artırılması için imalatçıların uluslararası teknolojiyi takip edebilmeleri ve yenilikçi teknolojileri transfer ederek geliştirebilmeleri amacıyla AR-GE ve ÜR-GE destekleri verilecektir.

Eylem No	Eylem Adı	Yer	Sorumlu Kuruluş	İşbirliği Yapılacak Kuruluşlar	Başlama-Bitiş Tarihi	Yapılacak İşlem ve Açıklama
EYG.5.3	KOBİ'ler desteklenecektir.	Niğde - Aksaray KOP İlleri	KOP BKİ	Gıda Tarım ve Hayvancılık Bakanlığı, Ahiler Kalkınma Ajansı, STK'lar KOSGEB, Kalkınma Ajansları, Üniversiteler, Yerel Yönetimler, STK'lar	2015 -2018 2015 -2018	Aksaray ve Niğde illerinde tarıma dayalı sanayide modern yönetim, üretim ve pazarlama uygulamaları geliştirilerek işletmelerin rekabet gücü arttırılacaktır. Kalitenin, üretim kapasitesinin ve ihracatın geliştirilmesi amacıyla markalaşma çalışmaları yapılacaktır. Bölge bütünlüğü dikkate alınarak ajansların ve KOSGEB'in KOBİ'lere çeşitli alanlarda verdikleri desteklerin planlanması, programlanması, izlenmesi gerçekleştirilecektir. Bölge'deki KOBİ'lerin markalaşma ve kurumsallaşmalarının sağlanabilmesi için üretimde kalitenin iyileştirilmesine ve ürün denetiminin yaygınlaştırılarak bölge ürünlerinin güvenilirliğinin artırılmasına yönelik çalışmalar ile eğitim, pazarlama ve reklam faaliyetleri desteklenecektir.
EYG.5.4	Bölgede öncelikli sanayi alanlarında test laboratuvarları kurulması desteklenecektir.	Konya	Bilim Sanayi ve Teknoloji Bakanlığı	KOP BKİ, Kalkınma Ajansları Kalkınma Bakanlığı, BKİ, TÜBİTAK, Selçuk Üniversitesi, TSE, Türk Akreditasyon Kurumu	2014 -2018 2015 -2016	İşletmelere ve yeni girişimcilere verilen mali destek uygulamalarına devam edilecektir. Bu kapsamda bölgede yaklaşık 5000 işletmeye destek sağlanacaktır. Uluslararası pazarlarda rekabet gücünün artırılmasını, yurtdışı bağlantılarının kurulmasını ve bu alanda oluşacak katma değerini yurt içinde kalabilmesini sağlayacak altyapının oluşturulmasına yönelik akredite edilmiş test laboratuvarlarının kurulması desteklenecektir.
EYG.5.5	İşletmeler arası işbirlikleri ve kümelenme faaliyetleri desteklenecektir	KOP İlleri	Kalkınma Ajansları	Ekonomi Bakanlığı, Bilim Sanayi ve Teknoloji Bakanlığı, Kalkınma Bakanlığı, KOP BKİ, KOSGEB	2015 -2018	Bölge'deki işletmelerin ortak tasarım, üretim, AR-GE, test-analiz merkezleri kurması; ortak tedarik, pazarlama, ihracat, gibi alanlardaki işbirlikleri ve kümelenmeyi kolaylaştıracak faaliyetleri ilgili kurumların koordinasyonunda desteklenecektir. Bu kapsamda Kalkınma Bakanlığı ve UNDP işbirliği ile hazırlanan Küme Tanılama Rehberi kullanılarak tespit edilen kümeler desteklenecek ve gelişmeleri izlenecektir.

Eylem No	Eylem Adı	Yer	Sorumlu Kuruluş	İşbirliği Yapılacak Kuruluşlar	Başlama-Bitiş Tarihi	Yapılacak İşlem ve Açıklama
EYG.5.6	Sanayi altyapısının geliştirilmesine yönelik çalışmalar gerçekleştirilecektir.	Aksaray	Bilim Sanayi ve Teknoloji Bakanlığı	Kalkınma Bakanlığı, Maliye Bakanlığı	2014-2015	Aksaray OSB (668 Ha) ve arıtma tesisi tamamlanacaktır.
		Karaman	Bilim Sanayi ve Teknoloji Bakanlığı	Kalkınma Bakanlığı, Maliye Bakanlığı	2014 -2017	Karaman II. Kısım KSS (324 işyeri) tamamlanacaktır.
		Karaman	Bilim Sanayi ve Teknoloji Bakanlığı	Kalkınma Bakanlığı, Maliye Bakanlığı	2014 -2017	Sarveliler KSS (34 işyeri) tamamlanacaktır.
		Konya	Bilim Sanayi ve Teknoloji Bakanlığı	Kalkınma Bakanlığı, Maliye Bakanlığı	2014-2015	Bozkır Özlem KSS (60 işyeri) tamamlanacaktır.
		Niğde	Bilim Sanayi ve Teknoloji Bakanlığı	Kalkınma Bakanlığı, Maliye Bakanlığı	2014 -2017	Niğde Bor Ayder Dericiler ve Ayakkabıcılar KSS (24 işyeri) tamamlanacaktır.
		KOP İlleri	KOP BKİ	Maliye Bakanlığı, Bilim Sanayi ve Teknoloji Bakanlığı, Yerel Yönetimler, Yatırım Destek Ajansı, Kalkınma Ajansları, TOKİ	2015 -2018	Büyük ölçekli sanayi yatırımlarının teşvik edilebilmesi amacı ile kurumlar arası koordinasyon sağlanarak ucuz ve altyapısı tamamlanmış arazi üretimine yönelik etüt çalışmaları yapılarak, pilot uygulamalar desteklenecektir.

Eylem No	Eylem Adı	Yer	Sorumlu Kuruluş	İşbirliği Yapılacak Kuruluşlar	Başlama-Bitiş Tarihi	Yapılacak İşlem ve Açıklama
YENİLENEBİLİR ENERJİ						
EYG.6						
EYG.6.1	Yenilenebilir enerji kaynaklarına yönelik araştırma, planlama ve destekleme çalışmaları yapılacaktır.	KOP İlleri	KOP BKİ	Bilim Sanayi ve Teknoloji Bakanlığı, Enerji ve Tabii Kaynaklar Bakanlığı, Valilikler, Üniversiteler, Meslek Odaları	2015 -2018	Konya ili Karapınar ilçesinde 6000 ha alana kurulan Enerji İhtisas Endüstri Bölgesi'nin yatırımına açılmasına ve güneşlenme değerleri yüksek olan diğer sahalarda Enerji İhtisas Endüstri Bölgelerinin kurulması için planlama ve koordinasyon faaliyetleri gerçekleştirilerek bu sahalarda kullanılacak güneş pillerinin (PV) ve yüksek teknoloji ekipmanların ülkemizde üretilmesine yönelik etüt çalışmaları yürütülecektir.
		KOP İlleri	KOP BKİ	Enerji ve Tabii Kaynaklar Bakanlığı, Çevre ve Şehircilik Bakanlığı, Bilim Sanayi ve Teknoloji Bakanlığı Yerel Yönetimler, STK'lar	2015 -2018	Enerji verimliliği uygulama alanları (kamu binaları, ev, sanayi, ticarethaneler gibi), tarımsal üretimde enerji verimliliği başta olmak üzere, bölgesel düzeyde araştırılacaktır. Yenilenebilir enerji ve enerji verimliliğine yönelik bilinçlendirme faaliyetleri yapılacaktır.
		Niğde	Niğde Üniversitesi	Enerji ve Tabii Kaynaklar Bakanlığı, KOP BKİ, Ahiler Kalkınma Ajansı, TÜBİTAK, STK'lar	2017 -2018	Özel sektörle işbirliği içerisinde güneş pili (PV) pilot üretimine yönelik altyapı geliştirilecektir.

Eylem No	Eylem Adı	Yer	Sorumlu Kuruluş	İşbirliği Yapılacak Kuruluşlar	Başlama-Bitiş Tarihi	Yapılacak İşlem ve Açıklama
EYG.7 YERELTİ KAYNAKLARI						
EYG.7.1	Doğal kaynaklardan elektrik ve yakıt elde edilmesine yönelik planlama çalışmaları desteklenecektir.	Konya - Karaman	Enerji ve Tabii Kaynaklar Bakanlığı	KOP BKİ, Mevlana Kalkınma Ajansı	2014 -2016	Konya ilinde kurulan Enerji İhtisas Endüstri Bölgesi yakınında Konya Karapınar-Karaman Ayrancı ilçeleri sahasında bulunan 1.8 milyar tonluk linyit rezervini kullanacak Karapınar-Ayrancı Termik Santrali projesinin çevreye duyarlı bir şekilde özel sektör yatırımına açılmasıyla ilgili planlama ve koordinasyon çalışmaları yapılacaktır.
EYG.7.2	Bölgenin doğal kaynak ve enerji hammadde potansiyeli tespit edilecek ve kaynakların ekonomiye kazandırılmasına yönelik faaliyetler desteklenecektir.	KOP İlleri	Enerji ve Tabii Kaynaklar Bakanlığı	KOP BKİ, Valilikler, İl Özel İdareleri, Üniversiteler	2014 -2018	Bölgede arama faaliyetleri hızlandırılarak sanayi ve enerji hammadde potansiyelleri araştırılacak, maden haritaları bölgesel düzeyde güncellenecek, maden envanteri hazırlanarak etüt çalışmaları yapılacak/yaptırılacak ve yatırımcıların bilgisine sunulacaktır.
		KOP İlleri	Enerji ve Tabii Kaynaklar Bakanlığı	KOP BKİ, Üniversiteler, Kalkınma Ajansları	2015 -2017	Bölgede madencilik sektörüne yön vermek için ihtiyaç ve sorunların tespit edileceği ve çözüm önerilerinin geliştirileceği ulusal, uluslararası sempozyumlar düzenlenecektir.
EYG.8 TURİZM						
EYG.8.1	Turizm sektörüne yönelik araştırma, planlama ve tanıtım faaliyetleri gerçekleştirilecektir.	KOP İlleri	KOP BKİ	Kültür ve Turizm Bakanlığı, Yerel Yönetimler, Kalkınma Ajansları, STK'lar	2014 -2015	Sürdürülebilir istihdamın sağlanması ve bölgenin gelişiminde turizmin öncü bir sektör konumuna ulaştırılması amacı ile sektör için ilke, politika, hedef ve stratejilerin mekansal boyutu ile kurgulanacağı KOP Bölgesi Turizm Master Planı hazırlanacaktır. Plan ile alt bölge ve yerel düzeyde turizme kaynak oluşturacak doğal kültürel kaynakların tespitinin yapılması, mevcut turizm ve rekreasyon yatırımlarının belirlenmesi, mevcut kaynaklara olan talebin tespiti ve geleceğe dönük projeksiyonlar yapılacaktır. Plan sonuçlarına göre uygulamaya geçilecektir. Turizm Master Planı, bütüncül bir yaklaşımla hazırlanacak ve Nevşehir başta olmak üzere çevre bölgede yer alan iller de ilgileri nispetinde dâhil edilecektir. Kayseri-Nevşehir-Konya-Isparta-Antalya aksında turizm altyapısının desteklenmesi ve Kapadokya'ya yönelik planlama, araştırma ve destek çalışmalarının KOP bölgesindeki benzer çalışmalarla bütünlüğünün sağlanması hususu dikkate alınacaktır.

Eylem No	Eylem Adı	Yer	Sorumlu Kuruluş	İşbirliği Yapılacak Kuruluşlar	Başlama-Bitiş Tarihi	Yapılacak İşlem ve Açıklama
		KOP İlleri	KOP BKİ	Dışişleri Bakanlığı, Kültür ve Turizm Bakanlığı, Tanıtma Fonu Kurulu Sekreterliği, Valilikler, Yerel Yönetimler, Meslek Odaları, STK'lar, Basın Kuruluşları	2015 -2018	"KOP Bölgesi Ulusal ve Uluslararası Tanıtım Programı" uygulanacaktır. Bu kapsamda KOP Bölgesi ve İdaresi'nin ulusal ve uluslararası platformlarda tanıtımı için belgesel, reklam, çeşitli dillerde broşür, afiş, kitap, CD, DVD, tanıtım portali hazırlanarak yazılı ve görsel medya aracılığı ile bölgenin tanıtımı yapılacaktır. Bölgesel festival, şenlik, gösteri, yarışma, ödül programları, sempozyumlar, ulusal ve uluslararası fuarlara katılım vb. faaliyetlere destek verilecektir. Bölgedeki önemli değerlerle ilgili organizasyonların uluslararası kapasiteye ulaştırılması için destek verilecektir.
EYG.8.2	Turizm çeşitlendirilecek ve turizm altyapısı desteklenecektir. Bu kapsamda Nevşehir başta olmak üzere çevre bölgede yer alan iller ile ortak turizm altyapısı geliştirilecektir.	Konya	KOP BKİ	Kültür ve Turizm Bakanlığı, Akşehir Belediyesi	2015-2015	Akşehir'de "Nasreddin Hoca Dünya Mizah Köyü"nü kurulması ve işletilmesine yönelik bir model geliştirilecektir. Model sonuçlarına göre uygulamaya geçilecektir.
		Aksaray	KOP BKİ	Ahiler Kalkınma Ajansı, Kültür ve Turizm Bakanlığı, Yerel Yönetimler	2015-2015	Büyük bir potansiyele sahip olmasına karşın il ekonomisine katkı sağlayamayan ve Kapadokya'nın girişi kapısı niteliğinde İhlara Vadisi'ne erişimi kolaylaştıracak bir ulaşım sistemi kurulmasına yönelik model oluşturulacaktır. Model sonuçlarına göre uygulamaya geçilecektir.

Eylem No	Eylem Adı	Yer	Sorumlu Kuruluş	İşbirliği Yapılacak Kuruluşlar	Başlama-Bitiş Tarihi	Yapılacak İşlem ve Açıklama
		Niğde - Aksaray	KOP BKİ	Kültür ve Turizm Bakanlığı, Ahiler Kalkınma Ajansı, Yerel Yönetimler, STK'lar	2015 -2017	Kırsal turizm altyapısı, doğa turizmi ve butik otelciliğin geliştirilmesine yönelik etüt çalışmaları yapılacak ve KOP Bölgesi Turizm Master Planı sonuçları da dikkate alınarak destek programları uygulanacaktır.
		Karaman	KOP BKİ	Kültür ve Turizm Bakanlığı, İl Özel İdaresi	2015 -2016	Yörük ve Türkmen kültürünün halen yaşatıldığı nadir alanlardan birisi olan Zeyve Pazarı'nda rekreasyon çalışmaları yapılarak yerel turizm canlandırılacaktır.
		Konya	KOP BKİ	Kültür ve Turizm Bakanlığı, Konya Valiliği, Konya Büyükşehir Belediyesi, Selçuk Üniversitesi, Uluslararası Mevlana Vakfı	2015-2015	Mevlana Celaleddin-i Rumi'nin inanç ve düşünce sisteminin ve Mevlevilik kültürünün yaşanarak, yaşatılacağı ve gelecek nesillere aktarılabilceği bir Mevlevi Köyü oluşturulmasına yönelik etüt çalışması yapılacaktır.

ALTYAPININ GELİŞTİRİLMESİ VE KENTLEŞME

ALTYAPININ GELİŞTİRİLMESİ VE KENTLEŞME

Eylem No	Eylem Adı	Yer	Sorumlu Kuruluş	İşbirliği Yapılacak Kuruluşlar	Başlama-Bitiş Tarihi	Yapılacak İşlem ve Açıklama
AGK.1 ENERJİ ALTYAPISI						
AGK.1.1	Enerji altyapısına yönelik çalışmalar yürütülecektir.	Konya - Karaman	Enerji ve Tabii Kaynaklar Bakanlığı	KOP BKİ	2014 - 2017	Bölgedeki elektrik iletim ve dağıtım altyapısının kapasitesinin artırılması amacıyla Uzunkuyu, Hadim, Konya 5, Erenköy GIS, Ermenek 380, Konya Kuzey, Ayrancı, Mersin-Ermenek HES EİH, Akkuyu NGS-Seydişehir EİH, Akkuyu NGS-Konya 4 EİH trafo merkezleri yapılacaktır.
		Konya - Karaman	Orman ve Su İşleri Bakanlığı	KOP BKİ	2014-2015	Bağbaşı Barajı, Mavi Tüneli ve HES projesi tamamlanacaktır.
AGK.2 ULAŞTIRMA						
AGK.2.1	Demiryolu altyapısı güçlendirilerek yaygınlaştırılacaktır.	Konya - Karaman - Niğde	Ulaştırma Denizcilik ve Haberleşme Bakanlığı	Valilikler, KOP BKİ, Yerel Yönetimler	2014 - 2018	Konya-Mersin demiryolu projesi yürütülecektir. Proje kapsamında; Konya-Karaman arasındaki 102 km'lik mesafede 2. hat yapımı ile hattın tamamı elektrikli ve sinyalli hale getirilecektir. Bu hattın alt ve üst yapı yapım işleri devam etmektedir. Karaman-Ulukışla-Yenice arasındaki 244 km'lik mesafede 2. hat yapımı ile hattın tamamı elektrikli ve sinyalli hale getirilecektir. Karaman-Ulukışla kesiminin yapım işlerinin ihale süreci devam etmekte olup Ulukışla-Yenice kesiminin revize uygulama projesi hazırlıklarına başlanmıştır.
		Konya - Aksaray	Ulaştırma Denizcilik ve Haberleşme Bakanlığı	Valilikler, KOP BKİ, Yerel Yönetimler	2014 - 2017	Antalya-Konya-Aksaray-Nevşehir-Kayseri demiryolu hattının proje çalışmaları tamamlanacaktır.

Eylem No	Eylem Adı	Yer	Sorumlu Kuruluş	İşbirliği Yapılacak Kuruluşlar	Başlama-Bitiş Tarihi	Yapılacak İşlem ve Açıklama
		Aksaray - Niğde	Ulaştırma Denizcilik ve Haberleşme Bakanlığı	Valilikler, KOP BKİ, Yerel Yönetimler	2014 - 2018	Kırşehir-Aksaray-Ulukışla demiryolu hattının proje çalışmaları tamamlanacaktır.
AGK.2.2	Karayolu ağları güçlendirilecektir.	Konya	Ulaştırma Denizcilik ve Haberleşme Bakanlığı	Valilikler, KOP BKİ, Yerel Yönetimler	2014 - 2018	Yatırım Programında 22 km'lik kısmı yer alan yeni dış çevre yolu çalışmalarına devam edilecektir.
		Konya	Ulaştırma Denizcilik ve Haberleşme Bakanlığı	Valilikler, KOP BKİ, Yerel Yönetimler	2014 - 2017	Seydişehir-13.BI.Hd .(Mortaş Bağlantısı) BY 48 Km, (Konya-Karaman) Ayrımı-Belören-Hadim 2A 71 Km, Akşehir- (Yalvaç- Şarkikaraağaç) Ayr. (KOP) 1A 33 Km, Polatlı-Yunak-Akşehir 1A 168 Km, Konya-Seydişehir (KOP) BY 93 Km, Konya-Beyşehir (KOP) BY 93 Km, Beyşehir Çevre Yolu (KOP) BY 9 Km, (Beyşehir-Şarkikaraağaç) Ayrımı-Hüyük-Argıthanı 2A 55 Km, Beyşehir-Yenişarbademli) Ayrımı-13.BI.Hd. (Cevizli) 2A 36 Km, (Konya-Seydişehir) Ayrımı-Akören-Bozkır 2A 90 Km, (Beyşehir-Derebucak) Ayrımı-Yenişarbademli-13.BI.Hd. 2A 39 Km, Beyşehir-Derebucak-13.BI.Hd. 1A 65 Km, (Karapınar-Ereğli) Ayrımı-Emirgazi 2A 34 Km, (Seydişehir-Akseki) Ayr.-Bozkır 2A 38 Km, (Konya-Beyşehir) Ayr.-Yenidoğan-Hüyük-(Beyşehir-Şarkikaraağaç) Ayrımı 2A 52 Km, (Yunak-Polatlı) Ayrımı-Çeltik-Gökpınar BI.Hd. 2A 41 Km, Iğın-Aşağıçiftlik-(Konya-Beyşehir) DY 2A 50 Km, Beyşehir- Seydişehir (KOP) 1A 32 Km, (Akşehir-Yunak) Ayr.- Tuzlukçu- Iğın Ayr. (KOP) 2A 46 Km, Kulu-Cihanbeyli (KOP) BY 94 Km, Konya-Cihanbeyli (KOP) BY 63 Km, Ereğli-Halkapınar-İvriz 2A 23 Km,

Eylem No	Eylem Adı	Yer	Sorumlu Kuruluş	İşbirliği Yapılacak Kuruluşlar	Başlama-Bitiş Tarihi	Yapılacak İşlem ve Açıklama
						Çatalhöyük, Gökyurt, Yerköprü Şelaleleri Yolları 2A 62 Km, Konya-Akşehir (KOP) BY 123 Km, Akşehir-Afyon (KOP) BY 80 Km, Konya-Ereğli (KOP) Toplam 142 Km, BY (2x3) 12 Km, BY 130 Km, BSK 142 Km, Konya-Aksaray İl Sınırı BY 72 Km, Karaman- Kılbasan (Konya-Karaman) Ayr. İY 68 Km, Akşehir- Konya Ayr. - Sarayönü-(Cihanbeyli- Konya) Ayr. İl Yolu (KOP) İY 41 Km, Çumra-Kalkın (Konya- Karapınar) Ayr. İY 36 Km, Konya-Hatunsaray- Akören (KOP) İY 18 Km, Cihanbeyli- Sülüklü-(Kadınhanı- Polatlı) Ayr. (KOP) İY 83 Km, Kadınhanı-Kurthasanlı-4. Bl. Hd. (KOP) İY 80 Km, Seydişehir- 13 Bl. Hd. Yolu Alacabel Tüneli ve Bağlantı Yolları (KOP) BY 11 Km, Akşehir- Yunak-4. Bl. Hd. DY (Akşehir- Yunak Arası) BY 54 Km, Akşehir- Yalvaş- Şarkikarağaç DY (KOP) DY 32 Km, Seydişehir- Bozkır DY (KOP) DY 9 Km
		Aksaray	Ulaştırma Denizcilik ve Haberleşme Bakanlığı	Valilikler, KOP BKİ, Yerel Yönetimler	2014 - 2017	Konya il sınırı-Aksaray BY64 km, (Kırşehir- Savcılı) Ayr.- Sarıyahşi (KOP) 1A 15 Km, Ortaköy Balcı (KOP) 2A 6 Km, Kırşehir- Aksaray (KOP) 1A 89 Km
		Aksaray	Ulaştırma Denizcilik ve Haberleşme Bakanlığı	Valilikler, KOP BKİ, Yerel Yönetimler	2015 - 2017	(Aksaray- Ereğli) Ayr.- Altunhisar (KOP) 1A 31 Km
		Aksaray - Niğde - Konya	Ulaştırma Denizcilik ve Haberleşme Bakanlığı	Valilikler, KOP BKİ, Yerel Yönetimler	2014 - 2017	Bala Ayr.- Aksaray- Ereğli Ayr.(KOP) BY 285 Km

Eylem No	Eylem Adı	Yer	Sorumlu Kuruluş	İşbirliği Yapılacak Kuruluşlar	Başlama-Bitiş Tarihi	Yapılacak İşlem ve Açıklama
		Niğde	Ulaştırma Denizcilik ve Haberleşme Bakanlığı	Valilikler, KOP BKİ, Yerel Yönetimler	2014 - 2017	3. Bl. Hd.- Çiftlik- Yeşilgöçül İY BY 38 Km, Niğde-Tepeköy-Çiftlik İY 2A 35 Km, Kemerhisar-Pozantı (Kemerhisar ve Niğde Bağyolu dâhil) 139 Km, Niğde-Nevşehir (Nevşehir ÇY dâhil) BY 76 Km, Niğde-Kayseri BY 102 Km, Bor Altunhisar (Altunhisar Çevre Yolu Dâhil) - Çiftlik BY 2A 48 Km, Niğde- Yeşilhisar Ayr.- Çamardı OY Ayr. (KOP) 2A 102 Km, Aksaray, Ulukışla, Pozantı 1A 142 Km
		Karaman	Ulaştırma Denizcilik ve Haberleşme Bakanlığı	Valilikler, KOP BKİ, Yerel Yönetimler	2014 - 2017	(Belören-Hadim)Ayr-Aladağ-Kızılyaka-Karaman (KOP) 2A 93 Km, Karaman-Ermenek (KOP) 1A 106 Km, Karaman Şehir Geçşi BY 9 Km, Ermenek Çevre Yolu 1A 8.4 Km, Karaman-Mut (Sertavul Geçşi) BY 10 Km, Karaman-5. Bl. Hd. (Sertavul Tüneli Geçşi) BY 5 Km, Mut-Ermenek 1A 87 Km, (Taşkent- Adiller) Ayr.- Başyayla- (Adiller Ermenek) Ayr. (KOP) İY 25 Km, Sarıveliler- (Taşkent Alanya) Ayr. İY 22 Km, Karaman Çevre Yolu (KOP) BY 26 Km, Karaman- Ayrancı- Ereğli BY 45 Km, Sarıveliler- Göktepe Ayr. - Ermenek DY (Adiller- Güneyyurt Arası) İY 27 Km, Ermenek- Mut İY 43 Km, Karaman Çevre Yolu BY 10 Km, Ayr.- Göktepe (KOP) 2A 6 Km
		Karaman - Konya	Ulaştırma Denizcilik ve Haberleşme Bakanlığı	Valilikler, KOP BKİ, Yerel Yönetimler	2014 - 2017	Ereğli-Ulukışla Ayr. BY 32 Km, Konya-Karaman-5.Bl.Hd. 1A, BY137 Km, Bozkır - Hadim - Adiller 2A 100 Km, Karaman-Kılbasan-(Konya-Karapınar) Ayr. 2A 66 Km, Ermenek- Başyayla Ayr.- Sarıveliler (KOP) 2A 30 Km, (Taşkent-Alanya)Ayr.-Sarıveliler 1A 27 Km, (Tepebaşı-Ermenek) Ayr.- Başyayla- (Sarıveliler- Taşkent) (KOP) 1A 25 Km

Eylem No	Eylem Adı	Yer	Sorumlu Kuruluş	İşbirliği Yapılacak Kuruluşlar	Başlama-Bitiş Tarihi	Yapılacak İşlem ve Açıklama
AGK.2.3	YHT ile kent içi ulaşım entegre hale getirilecektir.	Konya	Ulaştırma Denizcilik ve Haberleşme Bakanlığı	KOP BKİ, Konya Büyükşehir Belediyesi	2014 - 2015	Eski buğday pazarı bölgesine YHT için yeni gar binası yapılacaktır.
AGK.2.4	Bölgenin lojistik altyapısı güçlendirilecektir.	KOP İlleri	Ulaştırma Denizcilik ve Haberleşme Bakanlığı	KOP BKİ	2014 - 2018	1 milyon m ² alanı ile 1,7 milyon ton lojistik kapasitesine sahip Konya Kayalık Lojistik Merkezinin tamamlanarak organize sanayilerle bağlantısının kurulmasına yönelik çalışmalar yürütülecektir. Niğde ve çevresindeki yüklerin demiryolu ile taşınabilmesi ve daha geniş alanda yüklenbilmesi amacıyla Niğde Andaval'da Yük Merkezi kurulmasına yönelik etüd-proje çalışması devam etmektedir. Ayrıca diğer KOP illerindeki uygun alanlarda lojistik merkez kurulması ve Konya yük demiryolu hattının etüd-projesi yapılmakta olan Antalya-Kayseri demiryolu hattını da dikkate alacak şekilde yeni çevre yoluna paralel olarak şehir dışına çıkarılmasına yönelik etütler yapılacaktır.
AGK.2.5	Hava taşımacılığı desteklenecektir.	Konya	Ulaştırma Denizcilik ve Haberleşme Bakanlığı	Valilikler, KOP BKİ, Yerel Yönetimler	2014 - 2017	Konya Havalimanı II. apron bağlantılı taksi yolu, apron bariyer binası ve acil çıkış yolları yapılacaktır.
AGK.2.6	Baraj göllerinde su taşıtları ile ulaşım yaygınlaştırılacaktır.	Karaman	Ulaştırma Denizcilik ve Haberleşme Bakanlığı	Karaman Valiliği, KOP BKİ	2014-2015	Ermenek Barajı'nda su taşımacılığının canlandırılması amacıyla yönelik olarak çok amaçlı yolcu teknesi temin edilecektir.

Eylem No	Eylem Adı	Yer	Sorumlu Kuruluş	İşbirliği Yapılacak Kuruluşlar	Başlama-Bitiş Tarihi	Yapılacak İşlem ve Açıklama
AGK.3 KIRSAL VE KENTSEL ALTYAPI						
AGK.3.1	Şehirlerdeki rekreasyon alanlarının artırılması desteklenecektir.	KOP İlleri	KOP BKİ	Yerel Yönetimler, Kalkınma Ajansları	2015 - 2018	Şehirlerdeki rekreasyon alanlarının kalitesi ve sayısının artırılmasına yönelik aşağıda belirtilen hedefler doğrultusunda Kalkınma Ajansları ve yerel yönetimler tarafından yürütülecek programlar desteklenecektir: - Kişi başına düşen yeşil alan miktarının artırılmasına katkı sağlanacaktır. - Yaşam mekânları, spor yapmayı ve hareketliliği sağlayacak şekilde tasarlanacaktır. - Ulaşımında bisiklet kullanımını yaygınlaştırılacak altyapı yatırımlarına katkı sağlanacaktır. - Kültür ve spor aktivitelerinin gerçekleştirilebileceği mekânlar iyileştirilecektir. - Dinlenme alanlarının sayısı ve kalitesi artırılabilecektir. - Rekreasyon, mesire ve sosyal alanların artırılması için destek sağlanacaktır.
AGK.3.2	Planlı kentsel gelişmenin sağlanması amacıyla örnek imar uygulamaları desteklenecektir.	KOP İlleri	Çevre ve Şehircilik Bakanlığı	Yerel Yönetimler, İller Bankası, KOP BKİ	2015 - 2018	Halihazır harita ve imar planı yapımı işleri tamamlanan yerleşmelerde imar uygulamalarının yapılmasını teşvik etmek amacıyla örnek uygulamalar gerçekleştirilecektir.
AGK.3.3	Katı atık bertaraf tesislerinin yapımı desteklenecektir.	Konya	Çevre ve Şehircilik Bakanlığı	Konya Büyükşehir Belediyesi, KOP BKİ	2014 - 2018	AB hibesi ile finanse edilecek olan Konya Katı Atık Yönetimi Projesi (Konya Merkez, Selçuklu, Meram, Karatay ve Çumra Belediyeleri) kapsamında yeni düzenli depolama alanı yapımı, eski çöplük alanlarının rehabilitasyonu, toplama taşıma aracı alımı, pilot kompost tesisi, geri dönüşüm tesisi, ön işlem (ayırıştırma) tesisi ve transfer istasyonu yapımı gerçekleştirilecektir. Konya-Ereğli Entegre Katı Atık Yönetimi Projesinin de AB hibesi ile finanse edilmesi planlanmakta olup AB onay süreci devam etmektedir.

Eylem No	Eylem Adı	Yer	Sorumlu Kuruluş	İşbirliği Yapılacak Kuruluşlar	Başlama-Bitiş Tarihi	Yapılacak İşlem ve Açıklama
		Karaman	Çevre ve Şehircilik Bakanlığı	Yerel Yönetimler, İl Özel İdaresi	2015 - 2018	Başyayla, Ermenek, Güneyyurt, Göktepe, Kazancı, Sarıveliler ilçe ve beldelerine hizmet verecek katı atık bertaraf tesisi yapılması desteklenecektir.
AGK.3.4	İçme suyu ve kanalizasyon projeleri desteklenecektir.	Konya	DSİ	KOP BKİ, Yerel Yönetimler	2014 - 2016	Konya kentinin uzun vadeli içme suyu ihtiyacını karşılamak üzere mavi tüneli sisteminden yıllık 100 milyon m ³ suyu şehir şebekesine aktaracak isale hattı ve arıtma tesisleri yapılacaktır.
		Karaman	DSİ	KOP BKİ, Yerel Yönetimler	2014 - 2015	İbrala Barajı'ndan içme suyu için yıllık 22,1 milyon m ³ tahsis edilen proje ile ilgili isale ve arıtma tesisleri yapılacaktır.
		KOP İlleri	İller Bankası	Yerel Yönetimler	2014 - 2016	SUKAP kapsamında yer alan belediyelerden nüfusu 25.000 ve altında olanlar yüzde 50 hibe ile desteklenecektir. Bu kapsamda, 121 içme suyu projesi ve 138 kanalizasyon projesi olmak üzere toplamda 259 proje gerçekleştirilecektir.
		Aksaray	Çevre ve Şehircilik Bakanlığı	KOP BKİ, Aksaray Belediyesi	2014 - 2015	İçme suyu şebekesinde mevcut asbest borular, atık su arıtma tesisi, 30 km yağmur suyu hattı, 13 km içme suyu şebekesi yenilenecektir (bu proje AB kapsamında desteklenmektedir).
		Konya	Çevre ve Şehircilik Bakanlığı	KOP BKİ, Akşehir Belediyesi	2014 - 2015	Akşehir içme suyu ve kanalizasyon projesi tamamlanacaktır (Bu proje IPA kapsamında desteklenmektedir).
		Konya	Çevre ve Şehircilik Bakanlığı	KOP BKİ, Seydişehir Belediyesi	2014 - 2015	Seydişehir içme suyu ve kanalizasyon projesi tamamlanacaktır. (Bu proje IPA desteklenmektedir).



Eylem No	Eylem Adı	Yer	Sorumlu Kuruluş	İşbirliği Yapılacak Kuruluşlar	Başlama-Bitiş Tarihi	Yapılacak İşlem ve Açıklama
AGK.3.5	Trafik güvenliğine ilişkin çalışmalar yapılacaktır.	KOP illeri	KOP BKİ	Ulaştırma Denizcilik ve Haberleşme Bakanlığı, Yerel Yönetimler	2015-2015	Şehir merkezlerinde trafik güvenliği ve ulaşım altyapısının iyileştirilmesi ile toplu taşıma ve bisiklet gibi alternatif ulaşım yöntemlerinin yaygınlaştırılmasına ilişkin araştırmalar yapılacaktır.
AGK.3.6	Köy yollarının ulaşım altyapısı iyileştirilecek, köylerin su ve kanalizasyon altyapısı geliştirilecektir.	Niğde	Emniyet Genel Müdürlüğü	İçişleri Bakanlığı, KOP BKİ	2015 - 2018	İl merkezi ve ilçelerde MOBESE kullanımının etkinleştirilmesi ve yaygınlaştırılması sağlanacaktır.
AGK.4	Bölgede ulusal ve uluslararası veri merkezleri kurulmasına yönelik araştırma ve uygulama projeleri gerçekleştirilecektir.	Aksaray - Karaman - Niğde	İl Özel İdaresi	İçişleri Bakanlığı, Köylere Hizmet Götürme Birlikleri	2014 - 2018	KÖYDES programı kapsamında bölgedeki köylerin ulaşım bağlantıları iyileştirilecek, içme suyu, küçük ölçekli sulama ve atık su işleri desteklenecektir.
AGK.4.1	Bölgede ulusal ve uluslararası veri merkezleri kurulmasına yönelik araştırma ve uygulama projeleri gerçekleştirilecektir.	Konya	KOP BKİ	Ulaştırma Denizcilik ve Haberleşme Bakanlığı, Kalkınma Bakanlığı	2014 - 2015	Stratejik konumu ayrıca deprem ve benzeri doğal afetleri açısından güvenli bir durumda olması Konya ilini güvenlik hassasiyeti olan yatırımlar için cazip bir hale getirmektedir. Bu bağlamda ulusal ve uluslararası ölçekteki özel sektör taleplerine cevap verebilecek uygulanabilir bir veri merkezi modelinin ortaya konulabilmesi ve bu yatırım için en uygun alanın belirlenebilmesi için "Konya Veri Merkezleri Bölgesi (VMB) Uygunluk Araştırması Projesi" uygulanacaktır.
		Konya	Ulaştırma Denizcilik ve Haberleşme Bakanlığı	Kalkınma Bakanlığı, KOP BKİ	2014 - 2016	Bilim ve Teknoloji Yüksek Kurulunun 25. toplantısında Türkiye Kamu Entegre Veri Merkezi kurulması yönünde alınan karar doğrultusunda Ulaştırma Denizcilik ve Haberleşme Bakanlığı tarafından Meram Kozagaç mevkiinde TIER3 sertifikasına sahip bir Coğrafi Yedekleme ve Felaket Kurtarma Merkezi kurulacaktır.

Eylem No	Eylem Adı	Yer	Sorumlu Kuruluş	İşbirliği Yapılacak Kuruluşlar	Başlama-Bitiş Tarihi	Yapılacak İşlem ve Açıklama
AGK.4.2	Haberleşme ve bilişim imkânları arttırılacaktır.	KOP İlleri	Ulaştırma Denizcilik ve Haberleşme Bakanlığı	Yerel Yönetimler	2015 - 2018	İnternet kullanım oranlarının çeşitli nedenlerden dolayı düşük olduğu bölgede yerel yönetimlerin belirleyeceği ve yoğunluğun yüksek olduğu meydan, park, kültür merkezi, müze ve diğer noktalarda ücretsiz kablosuz internet erişim noktaları (WiFi) kurulacaktır. Eylem kapsamındaki yatırımların maliyeti Ulaştırma Denizcilik ve Haberleşme Bakanlığı tarafından, işletme maliyetleri ise yerel yönetimler tarafından karşılanacaktır.
		KOP İlleri	Ulaştırma Denizcilik ve Haberleşme Bakanlığı	Yerel Yönetimler, Kalkınma Ajansları	2015 - 2018	Genişband internet altyapısının yaygın olarak kullanıldığı teknoloji geliştirme bölgeleri (TGB) ve organize sanayi bölgeleri (OSB) için yüksek hız ve kalitede internet erişim imkânı sunan fiber teknoloji altyapısının yaygınlaştırılması sağlanacaktır.

BEŞERİ VE SOSYAL YAPININ GÜÇLENDİRİLMESİ

BEŞERİ VE SOSYAL YAPININ GÜÇLENDİRİLMESİ

Eylem No	Eylem Adı	Yer	Sorumlu Kuruluş	İşbirliği Yapılacak Kuruluşlar	Başlama-Bitiş Tarihi	Yapılacak İşlem ve Açıklama
BS.1 EĞİTİM						
BS.1.1	Okul öncesi eğitimde (4-5 yaş) fiziki altyapı iyileştirilecek, okullaşma oranları arttırılacaktır.	Konya	Milli Eğitim Bakanlığı	Kalkınma Bakanlığı, Maliye Bakanlığı, KOP BKİ, TOKİ	2014 - 2018	Okul öncesi okullaşma oranının brüt % 37,89'dan %70'e çıkarılması için 1220 adet derslik yapılacaktır.
		Karaman	Milli Eğitim Bakanlığı	Kalkınma Bakanlığı, Maliye Bakanlığı, KOP BKİ, TOKİ	2014 - 2018	Okul öncesi okullaşma oranının brüt % 47,92'den %70'e çıkarılması için 81 adet derslik yapılacaktır.
		Niğde	Milli Eğitim Bakanlığı	Kalkınma Bakanlığı, Maliye Bakanlığı, KOP BKİ, TOKİ	2014 - 2018	Okul öncesi okullaşma oranının brüt % 40,25'den %70'e çıkarılması için 135 adet derslik yapılacaktır.
		Aksaray	Milli Eğitim Bakanlığı	Kalkınma Bakanlığı, Maliye Bakanlığı, KOP BKİ, TOKİ	2014 - 2018	Okul öncesi okullaşma oranının brüt % 37,6'dan %70'e çıkarılması için 177 adet derslik yapılacaktır.
BS.1.2	İlköğretimde fiziki altyapı ihtiyacı giderilecektir.	Konya	Milli Eğitim Bakanlığı	Kalkınma Bakanlığı, Maliye Bakanlığı, KOP BKİ, TOKİ	2014-2015	Onuncu Kalkınma Planı hedefi olan derslik başına düşen öğrenci sayısının 30'a düşürülmesi amacıyla 433 derslik yapılacaktır. İlköğretimde il genelinde derslik başına öğrenci sayısı 30'un altında olduğu halde ilçe düzeyinde yüksek olan ilin ihtiyacı, büyükşehir belediyesi gelirlerinden karşılanacaktır.

Eylem No	Eylem Adı	Yer	Sorumlu Kuruluş	İşbirliği Yapılacak Kuruluşlar	Başlama-Bitiş Tarihi	Yapılacak İşlem ve Açıklama
BS.1.3	Ortaöğretimde fiziki altyapı ihtiyacı giderilecektir.	Konya	Milli Eğitim Bakanlığı	Kalkınma Bakanlığı, Maliye Bakanlığı, KOP BKİ, TOKİ	2014 - 2018	1.004 adet derslik yapılacaktır. Devam eden 2560 öğrenci kapasiteli pansiyon inşaatları tamamlanacaktır.
		Karaman	Milli Eğitim Bakanlığı	Kalkınma Bakanlığı, Maliye Bakanlığı, KOP BKİ, TOKİ	2014 - 2016	68 adet derslik yapılacaktır. Devam eden 500 öğrenci kapasiteli pansiyon inşaatları tamamlanacaktır.
		Aksaray	Milli Eğitim Bakanlığı	Kalkınma Bakanlığı, Maliye Bakanlığı, KOP BKİ, TOKİ	2014 - 2016	104 adet derslik yapılacaktır. Devam eden 800 öğrenci kapasiteli pansiyon inşaatları tamamlanacaktır.
		Niğde	Milli Eğitim Bakanlığı	Kalkınma Bakanlığı, Maliye Bakanlığı, KOP BKİ, TOKİ	2014 - 2016	40 adet derslik yapılacaktır. Devam eden 100 öğrenci kapasiteli pansiyon inşaatı tamamlanacaktır.
BS.1.4	Okulların altyapı eksiklikleri tamamlanacaktır.	KOP İlleri	KOP BKİ	Milli Eğitim Bakanlığı, Yerel Yönetimler, STK'lar	2014 - 2018	Eğitimin tüm kademelerindeki mevcut okulların donanım ve tadilat ihtiyaçları ile konferans salonu, açık ve kapalı spor tesisleri gibi ihtiyaçları karşılanacaktır.
BS.1.5	Zenginleştirilmiş kütüphaneler yapılacaktır.	Konya	Milli Eğitim Bakanlığı	Kalkınma Bakanlığı, Yerel Yönetimler	2015 - 2018	Yapılacak kütüphane sayısı: 40
		Karaman	Milli Eğitim Bakanlığı	Kalkınma Bakanlığı, Yerel Yönetimler	2015 - 2018	Yapılacak kütüphane sayısı: 4
		Aksaray	Milli Eğitim Bakanlığı	Kalkınma Bakanlığı, Yerel Yönetimler	2015 - 2018	Yapılacak kütüphane sayısı: 8
		Niğde	Milli Eğitim Bakanlığı	Kalkınma Bakanlığı, Yerel Yönetimler	2015 - 2018	Yapılacak kütüphane sayısı: 8

Eylem No	Eylem Adı	Yer	Sorumlu Kuruluş	İşbirliği Yapılacak Kuruluşlar	Başlama-Bitiş Tarihi	Yapılacak İşlem ve Açıklama
BS.1.6	Eğitim-öğretimin etkinliği artırılacaktır.	KOP İlleri	Milli Eğitim Bakanlığı	Kalkınma Bakanlığı, Yerel Yönetimler, TOKİ	2014 - 2018	Öğrencilerin yeterliliklerini, farklı öğrenme yetisini merkeze alan, ölçme ve değerlendirilmeye dayalı etkin bir rehberlik ve yönlendirme hizmeti sunan rehberlik araştırma merkezleri yapılarak okullara ve eğitim kurumlarına yönelik rehberlik ve denetim faaliyetleri yaygınlaştırılacaktır. Bilim ve sanat merkezleri yapılacaktır.
		KOP İlleri	KOP BKİ	Kalkınma Bakanlığı, Yerel Yönetimler, KOP Bölgesi Üniversiteler Birliği (UNIKOP), STK'lar	2015 - 2018	UNIKOP Yaygın Eğitim ve Araştırma Projesi uygulanacaktır. Proje kazanımları 3 yılın sonunda UNIKOP bünyesindeki üniversitelerin ortak kullanımına devredilecektir.
BS.1.7	Yükseköğretimde erişim ve eğitim kalitesini artırmak amacıyla bölge üniversitelerinin fiziki ve beşeri altyapısı geliştirilecektir.	Aksaray	Aksaray Üniversitesi	Maliye Bakanlığı, Kalkınma Bakanlığı, YÖK	2014 - 2018	Üniversitenin eğitim ve idari mekân kapasitesi güçlendirilecektir. Bu kapsamda devam eden Mühendislik Fakültesi 1.Etap, Eğitim Fakültesi 2. Etap, Rektörlük Binası, İİBF T Blok yapım işleri tamamlanacak; yeni proje olarak İslami İlimler Fakültesi, Turizm Fakültesi, Yabancı Diller Yüksekokulu, Mimarlık ve Tasarım Fakültesi, İletişim Fakültesi yapım işleri başlatılacak; altyapı, çevre düzenlemesi, makine-teçhizat, tefrişat ve bakım-onarım ihtiyaçları karşılanacaktır.
		Aksaray	Aksaray Üniversitesi	Maliye Bakanlığı, Kalkınma Bakanlığı, YÖK	2014 - 2018	Üniversite yerleşkesinde yaşam kalitesini ve memnuniyetini artıracak sosyal, sportif ve kültürel altyapılar geliştirilecektir. Bu kapsamda devam eden 4000 seyircili tribün yapım işi tamamlanacak, yeni proje olarak kütüphane yapım işi başlatılacaktır.
		Aksaray	Aksaray Üniversitesi	Maliye Bakanlığı, Kalkınma Bakanlığı, YÖK	2015 - 2018	Üniversite kütüphanesi basılı ve elektronik yayın sayısı açısından geliştirilecektir.

Eylem No	Eylem Adı	Yer	Sorumlu Kuruluş	İşbirliği Yapılacak Kuruluşlar	Başlama-Bitiş Tarihi	Yapılacak İşlem ve Açıklama
		Karaman	Karamanoğlu Mehmetbey Üniversitesi	Maliye Bakanlığı, Kalkınma Bakanlığı, YÖK	2014 - 2018	Üniversitenin eğitim ve idari mekân kapasitesi güçlendirilecektir. Bu kapsamda Edebiyat Fakültesi ve Konferans Salonu, Sağlık YO Ek Bina, BESYO, İslami İlimler Fakültesi (İkkit kaynaklardan) yapım işleri tamamlanacak; yeni Eğitim Fakültesi ve Rektörlük Hizmet Binası yapım işleri başlatılacak; altyapı, makine-teçhizat, tefrişat ve bakım-onarım ihtiyaçları karşılanacaktır.
		Karaman	Karamanoğlu Mehmetbey Üniversitesi	Maliye Bakanlığı, Kalkınma Bakanlığı, YÖK	2014 - 2018	Üniversite yerleşkesinde yaşam kalitesini ve memnuniyetini artıracak sosyal, sportif ve kültürel altyapılar geliştirilecektir. Bu kapsamda güneş enerjili yarı olimpik kapalı yüzme havuzu ve Kütüphane Binası yapım işleri tamamlanacaktır.
		Karaman	Karamanoğlu Mehmetbey Üniversitesi	Maliye Bakanlığı, Kalkınma Bakanlığı, YÖK	2014 - 2018	Üniversite kütüphanesi basılı ve elektronik yayın sayısı açısından geliştirilecektir.
		Konya	Selçuk Üniversitesi	Maliye Bakanlığı, Kalkınma Bakanlığı, YÖK	2014 - 2018	Üniversitenin eğitim ve idari mekân kapasitesi güçlendirilecektir. Bu kapsamda Karapınar MYO, Merkezi Derslikler, Deneysel Hayvanları Merkezi, Yunak MYO İkmal İnşaatı, Rektörlük Binası, İktisadi ve İdari Bilimler yapım işleri tamamlanacak; altyapı, çevre düzenlemesi, makine-teçhizat, tefrişat ve bakım-onarım ihtiyaçları karşılanacaktır.
		Konya	Selçuk Üniversitesi	Maliye Bakanlığı, Kalkınma Bakanlığı, YÖK	2014 - 2018	Üniversite yerleşkesinde yaşam kalitesini ve memnuniyetini artıracak sosyal, sportif ve kültürel altyapılar geliştirilecektir. Bu kapsamda Kültür Merkezi ve Müze, Merkezi Kafeterya, Rektörlük Konutu işleri tamamlanacaktır.
		Konya	Selçuk Üniversitesi	Maliye Bakanlığı, Kalkınma Bakanlığı, YÖK	2014 - 2018	Üniversite kütüphanesi basılı ve elektronik yayın sayısı açısından geliştirilecektir.

Eylem No	Eylem Adı	Yer	Sorumlu Kuruluş	İşbirliği Yapılacak Kuruluşlar	Başlama-Bitiş Tarihi	Yapılacak İşlem ve Açıklama
		Konya	KOP BKİ	Selçuk Üniversitesi	2015 - 2018	Ziraat ve Veteriner Fakültelerinin mevcut altyapılarının uygulamalı eğitime hazır hale getirilmesi ile ilgili altyapı geliştirme çalışmaları yapılacaktır.
		Konya	Necmettin Erbakan Üniversitesi	Maliye Bakanlığı, Kalkınma Bakanlığı, YÖK	2014 - 2018	Üniversitenin eğitim ve idari mekân kapasitesi güçlendirilecektir. Bu kapsamda Ortak Derslikler, Mühendislik Fakültesi, Sosyal ve Beşeri Bilimler Fakültesi, Gastronomi Müftağı ve Atölye yapım işleri tamamlanacak; altyapı, çevre düzenlemesi, makine-teçhizat, tefrişat ve bakım-onarım ihtiyaçları karşılanacaktır.
		Konya	Necmettin Erbakan Üniversitesi	Maliye Bakanlığı, Kalkınma Bakanlığı, YÖK	2015 - 2017	Üniversite yerleşkesinde yaşam kalitesini ve memnuniyetini artıracak sosyal, sportif ve kültürel altyapılar geliştirilecektir. Bu kapsamda Kapalı Spor Salonu yapım işi tamamlanacaktır.
		Konya	Necmettin Erbakan Üniversitesi	Maliye Bakanlığı, Kalkınma Bakanlığı, YÖK	2014 - 2018	Üniversite kütüphanesi basılı ve elektronik yayın sayısı açısından geliştirilecektir.
		Konya	Necmettin Erbakan Üniversitesi	Maliye Bakanlığı, Kalkınma Bakanlığı, YÖK	2015 - 2016	Merkezi Araştırma Laboratuvarı kurulacaktır.
		Niğde	Niğde Üniversitesi	Maliye Bakanlığı, Kalkınma Bakanlığı, YÖK	2014 - 2018	Üniversitenin eğitim ve idari mekân kapasitesi güçlendirilecektir. Bu kapsamda Mimarlık Fakültesi I. Etap, Eğitim Fakültesi, Enstitü Binası, İİBF Amfi Binası yapım işleri tamamlanacak; yeni proje olarak Mühendislik Fakültesi Ek Blok yapım işi başlatılacak; altyapı, çevre düzenlemesi, altyapı, çevre düzenlemesi, makine-teçhizat, tefrişat ve bakım-onarım ihtiyaçları karşılanacaktır.

Eylem No	Eylem Adı	Yer	Sorumlu Kuruluş	İşbirliği Yapılacak Kuruluşlar	Başlama-Bitiş Tarihi	Yapılacak İşlem ve Açıklama
		Niğde	Niğde Üniversitesi	Maliye Bakanlığı, Kalkınma Bakanlığı, YÖK	2014 - 2018	Üniversite yerleşkesinde yaşam kalitesini ve memnuniyetini artıracak sosyal, sportif ve kültürel altyapılar geliştirilecektir. Bu kapsamda Kültür ve Kongre Merkezi, Çarşı Binası yapım işi tamamlanacak, yeni proje olarak kapalı yüzme havuzu ve antrenman spor salonu yapım işleri başlatılacaktır.
		Niğde	Niğde Üniversitesi	Maliye Bakanlığı, Kalkınma Bakanlığı, YÖK	2014 - 2018	Üniversite kütüphanesi basılı ve elektronik yayın sayısı açısından geliştirilecektir.
		Niğde	KOP BKİ	Niğde Üniversitesi	2015 - 2018	Niğde Tarım Bilimleri ve Teknoloji Fakültesi'nin mevcut altyapısının uygulamalı eğitime hazır hale getirilmesi ile ilgili altyapı geliştirme çalışmaları yapılacaktır.
		KOP İlleri	YÖK	Maliye Bakanlığı, Kalkınma Bakanlığı, Devlet Personel Başkanlığı, TÜBİTAK	2014 - 2018	Bölge üniversitelerinde öğretim üyesine düşen lisans ve ön lisans toplam öğrenci sayısının 10. Plan hedefi olan 36'ya düşürülmesi amacıyla öğretim üyesi yetiştirme programlarında ve ilgili diğer kadrolarda yeterli artış sağlanacaktır.
		Aksaray	Gençlik ve Spor Bakanlığı	Kalkınma Bakanlığı	2014 - 2018	Aksaray Öğrenci Yurdu (750 kişilik)
		Karaman	Gençlik ve Spor Bakanlığı	Kalkınma Bakanlığı	2014 - 2017	Karaman Öğrenci Yurdu (500 kişilik)
		Konya	Gençlik ve Spor Bakanlığı	Kalkınma Bakanlığı	2014 - 2018	Konya Öğrenci Yurdu (1.000 kişilik)
		Konya	Gençlik ve Spor Bakanlığı	Kalkınma Bakanlığı	2014 - 2016	Akören Öğrenci Yurdu (300 kişilik)

Eylem No	Eylem Adı	Yer	Sorumlu Kuruluş	İşbirliği Yapılacak Kuruluşlar	Başlama-Bitiş Tarihi	Yapılacak İşlem ve Açıklama
		Konya	Gençlik ve Spor Bakanlığı	Kalkınma Bakanlığı	2014 - 2016	Hadim Öğrenci Yurdu (300 kişilik)
		Konya	Gençlik ve Spor Bakanlığı	Kalkınma Bakanlığı	2014 - 2016	Kulu Öğrenci Yurdu (300 kişilik)
		Konya	Gençlik ve Spor Bakanlığı	Kalkınma Bakanlığı	2014 - 2016	Akşehir Öğrenci Yurdu (500 kişilik)
		Konya	Gençlik ve Spor Bakanlığı	Kalkınma Bakanlığı	2014 - 2015	Cihanbeyli Öğrenci Yurdu (290 kişilik)
		Konya	Gençlik ve Spor Bakanlığı	Kalkınma Bakanlığı	2014 - 2015	İlgin Öğrenci Yurdu (300 kişilik)
		Konya	Gençlik ve Spor Bakanlığı	Kalkınma Bakanlığı	2014 - 2015	Karapınar Öğrenci Yurdu (300 kişilik)
		Niğde	Gençlik ve Spor Bakanlığı	Kalkınma Bakanlığı	2014 - 2018	Niğde Öğrenci Yurdu (1.000 kişilik)
		Niğde	Gençlik ve Spor Bakanlığı	Kalkınma Bakanlığı	2014 - 2016	Niğde Öğrenci Yurdu (500 kişilik)

Eylem No	Eylem Adı	Yer	Sorumlu Kuruluş	İşbirliği Yapılacak Kuruluşlar	Başlama-Bitiş Tarihi	Yapılacak İşlem ve Açıklama
BS.2 SAĞLIK						
BS.2.1	KOP Bölgesi'nde sağlık ihtisas üniteleri ve merkezleri kurulacaktır.	Konya	Sağlık Bakanlığı	KOP BKİ, Kamu Hastaneler Birliği, Necmettin Erbakan Üniversitesi	2014 - 2015	Beyhekim kampüs alanına Hiperbarik Tıp Merkezi, Beyhekim kampüs alanına Çocuk İzlem Merkezi, ölüm ve fonksiyon kayıplarını azaltma amaçlı bir "İnme Merkezi (Stroke)" kurulacaktır.
		Niğde	Sağlık Bakanlığı	Kalkınma Bakanlığı	2015 - 2016	Kardiyovasküler Sistem Görüntüleme ve Tedavi Merkezi, Merkez Laboratuvar ve İleri Tetkik Analiz Merkezi kurulacak, prematüre retinopatisi tanı hizmetleri verilecektir.
		Konya	Selçuk Üniversitesi	Kalkınma Bakanlığı, Sanayi ve Ticaret Bakanlığı, KOP BKİ, TÜBİTAK	2014 - 2016	Tıbbi Cihaz Üretim, Bakım-Onarım, Test ve Kalibrasyon Merkezleri kurulacaktır.
		Konya	Selçuk Üniversitesi	Sağlık Bakanlığı, KOP BKİ	2015-2015	Travmatoloji ve Yanık Merkezi'nin kurulmasına ilişkin detaylı fizibilite çalışması gerçekleştirilecektir.
		KOP İlleri	Kalkınma Bakanlığı	Necmettin Erbakan Üniversitesi, Selçuk Üniversitesi, KOP BKİ	2014 - 2018	Bölgedeki üniversitelerin medikal turizmde rekabet güçlerinin artması amacıyla, belli bir alanda ihtisaslaşmak isteyen ve buna dair planlarını Kalkınma Bakanlığı'na sunan üniversitelerin buna ilişkin yatırım ihtiyaçları desteklenecektir.
BS.2.2	KOP Bölgesi'nde 2. ve 3. basamak sağlık hizmetleri altyapısı geliştirilecektir.	Aksaray	Sağlık Bakanlığı	Maliye Bakanlığı, Kalkınma Bakanlığı, Kamu Hastaneleri Birliği, İl Özel İdaresi, Yerel Yönetimler, TOKİ	2014 - 2016	400 Yataklı Merkez Devlet Hastanesi yapılacaktır.

Eylem No	Eylem Adı	Yer	Sorumlu Kuruluş	İşbirliği Yapılacak Kuruluşlar	Başlama-Bitiş Tarihi	Yapılacak İşlem ve Açıklama
		Konya	Sağlık Bakanlığı	Maliye Bakanlığı, Kalkınma Bakanlığı	2015-2018	838 yataklı Konya Karatay Şehir Hastanesi projesinin Sağlık Bakanlığı tarafından Kamu Özel finansman modeliyle yapılması planlanmaktadır.
		Konya	Sağlık Bakanlığı	Maliye Bakanlığı, Kalkınma Bakanlığı, Kamu Hastaneleri Birliği, İl Özel İdaresi, Yerel Yönetimler, TOKİ	2015 - 2018	150 Yataklı Beyşehir Devlet Hastanesi yapılacaktır.
		Konya	Sağlık Bakanlığı	Maliye Bakanlığı, Kalkınma Bakanlığı, Kamu Hastaneleri Birliği, İl Özel İdaresi, Yerel Yönetimler, TOKİ	2014 - 2016	75 Yataklı Kulu Devlet Hastanesi, Altınkekin 10 Yataklı Entegre İlçe Hastanesi, Çeltik 10 Yataklı Entegre İlçe Hastanesi, Güneysınır Vali İhsan Dede Entegre İlçe Hastanesi, Emirgazi 10 Yataklı Entegre İlçe Hastanesi kurulacaktır. 50 Ünitelik Merkez Ağız ve Diş Sağlığı Merkezi yapılacaktır.
		Karaman	Sağlık Bakanlığı	Maliye Bakanlığı, Kalkınma Bakanlığı, Kamu Hastaneleri Birliği, İl Özel İdaresi, Yerel Yönetimler, TOKİ	2014 - 2015	Ermenek (100 yataklı) ve Sarıveliler (5 yataklı) Devlet Hastanelerinde ek bina ile Kazım Karabekir'de entegre ilçe hastanesi binası yapılacaktır.
		Niğde	Sağlık Bakanlığı	Maliye Bakanlığı, Kalkınma Bakanlığı, Kamu Hastaneleri Birliği, İl Özel İdaresi, Yerel Yönetimler, TOKİ	2014 - 2016	75 Yataklı Bor Devlet Hastanesi, 30 Yataklı Çiftlik Devlet Hastanesi tamamlanacak, 30 Yataklı Ulukışla Devlet Hastanesi yapılacaktır.

Eylem No	Eylem Adı	Yer	Sorumlu Kuruluş	İşbirliği Yapılacak Kuruluşlar	Başlama-Bitiş Tarihi	Yapılacak İşlem ve Açıklama
BS.2.3	KOP Bölgesi'nde birinci basamak sağlık hizmetleri altyapısı geliştirilecektir.	KOP İlleri	Sağlık Bakanlığı	Maliye Bakanlığı, Kalkınma Bakanlığı Kamu Hastaneleri Birliği, İl Özel İdaresi, Yerel Yönetimler, TOKİ	2014 - 2018	Mobil sağlık hizmetleri için araç alımı yapılacaktır.
		Aksaray	Sağlık Bakanlığı	Maliye Bakanlığı, Kalkınma Bakanlığı Kamu Hastaneleri Birliği, İl Özel İdaresi, Yerel Yönetimler, TOKİ	2014 - 2018	7 adet ASM + TSM, 3 adet ASM ve 1 adet TSM tamamlanarak hizmete açılacaktır.
		Karaman	Sağlık Bakanlığı	Maliye Bakanlığı, Kalkınma Bakanlığı Kamu Hastaneleri Birliği, İl Özel İdaresi, Yerel Yönetimler, TOKİ	2014 -2018	2 adet ASM + TSM, 3 adet ASM tamamlanarak hizmete açılacaktır.
		Niğde	Sağlık Bakanlığı	Maliye Bakanlığı, Kalkınma Bakanlığı Kamu Hastaneleri Birliği, İl Özel İdaresi, Yerel Yönetimler, TOKİ	2014 -2018	1'er adet ASM+TSM+112 istasyon binası, ASM ve TSM tamamlanarak hizmete açılacaktır.

Eylem No	Eylem Adı	Yer	Sorumlu Kuruluş	İşbirliği Yapılacak Kuruluşlar	Başlama-Bitiş Tarihi	Yapılacak İşlem ve Açıklama
		Konya	Sağlık Bakanlığı	Maliye Bakanlığı, Kalkınma Bakanlığı Kamu Hastaneleri Birliği, İl Özel İdaresi, Yerel Yönetimler, TOKİ	2014 - 2018	4 adet ASM, 59 adet 112 istasyon binası ile 23 adet TSM binası tamamlanarak hizmete açılacaktır.
BS.2.4	Sağlık hizmetleri için tıbbi cihaz ve malzeme alımı gerçekleştirilecektir.	Konya	Sağlık Bakanlığı	Kalkınma Bakanlığı	2014 - 2018	Sağlık Bakanlığı hastanelerine tıbbi cihaz ve ekipman alınacaktır.
		Konya	Selçuk Üniversitesi	Kalkınma Bakanlığı	2014 - 2018	Selçuk Üniversitesi hastanesine tıbbi cihaz ve ekipman alınacaktır.
		Konya	Necmettin Erbakan Üniversitesi	Kalkınma Bakanlığı	2014 - 2018	Necmettin Erbakan Üniversitesi hastanesine tıbbi cihaz ve ekipman alınacaktır.
		Niğde	Sağlık Bakanlığı	Kalkınma Bakanlığı, Necmettin Erbakan Üniversitesi, Selçuk Üniversitesi, Niğde Üniversitesi, Aksaray Üniversitesi, Karamanoglu Mehmetbey Üniversitesi, KOP BKİ	2014 - 2018	Sağlık Bakanlığı hastanelerine tıbbi cihaz ve ekipman alınacaktır.
BS.2.5	Sağlık hizmetlerinde beşeri sermayenin geliştirilmesine yönelik programlar uygulanacaktır.	KOP İlleri	YÖK		2014 - 2015	Bölgede medikal turizm alanında çalışacak nitelikli insan gücü sayısını artırmak amacıyla ile medikal turizm alanı ile ilişkili olan ön lisans ve lisans programlarına sağlık turizmi seçmeli dersi konulacaktır.

Eylem No	Eylem Adı	Yer	Sorumlu Kuruluş	İşbirliği Yapılacak Kuruluşlar	Başlama-Bitiş Tarihi	Yapılacak İşlem ve Açıklama
		KOP İlleri	YÖK	Necmettin Erbakan Üniversitesi, Selçuk Üniversitesi, Niğde Üniversitesi, Aksaray Üniversitesi, Karamanoglu Mehmetbey Üniversitesi, KOP BKİ	2015 - 2016	Ülkemizde eğitim alan yabancı öğrenciler, eğitimleri sonrasında kendi ülkelerinde irtibat noktası olmaları ve ülkemizin sağlık sisteminin tanıtımını yapmaları hususunda önem arz etmektedir. Bu sebeple bölgedeki üniversitelerin başta hekim ve hemşire olmak üzere yabancı kontenjanlarının artırılması sağlanacaktır.
		KOP İlleri	Maliye Bakanlığı	Sağlık Bakanlığı, Kalkınma Bakanlığı, YÖK, KOP BKİ	2014 - 2018	Sağlık personelinin dağılımı bölge illerinin nüfus hizmet bölgesi, fiziki yapı ve hizmet sunum özelliklerini esas alacak şekilde iyileştirilecektir. Bu kapsamda, başta uzman ve pratisyen hekim olmak üzere KOP Bölgesi'ndeki kamuya ait sağlık kuruluşlarına tahsis edilen hekim ve diğer sağlık personeli kadrolarında 2014-2018 döneminde homojen bir dağılımla artış sağlanacaktır.
BS.3 MESLEKİ GELİŞİM						
BS.3.1	İstihdam ve mesleki gelişim imkânlarının artırılmasına yönelik çalışmalar yapılacaktır.	KOP İlleri	Çalışma ve Sosyal Güvenlik Bakanlığı (İŞKUR)	Milli Eğitim Bakanlığı, Valilikler, KOP BKİ, Yerel Yönetimler Üniversiteler KOSGEB, STK'lar	2015 - 2018	İŞKUR tarafından yürütülen danışmanlık hizmetlerinin etkin bir biçimde sunulabilmesi, işsiz vatandaşlara hızlı ve kolay hizmet sağlanabilmesi için "İŞKUR Model Ofisi" oluşturularak gerekli donanımı sağlanacaktır.
		Konya	Bilim Sanayi ve Teknoloji Bakanlığı	Kalkınma Bakanlığı, Selçuk Üniversitesi, TÜBİTAK	2015 - 2016	İş piyasası ihtiyaçlarına uygun örgün ve yaygın mesleki eğitim ve öğretim verilmesini sağlamak ve hayat boyu öğrenmeyi desteklemek amacıyla eğitim ve istihdam arasındaki ilişkiyi güçlendirecek ve

Eylem No	Eylem Adı	Yer	Sorumlu Kuruluş	İşbirliği Yapılacak Kuruluşlar	Başlama-Bitiş Tarihi	Yapılacak İşlem ve Açıklama
						Avrupa Yeterlilikler Çerçevesi (AYÇ) ile uyumu kolaylaştıracak bir VOC (Benzinli Motor Tamirciliği, Dizel Motor Tamirciliği, LPG Montaj Ustahlığı, Doğalgaz, Kaynak, CNC) Test Merkezi projesi yapılacaktır.
		Konya	Selçuk Üniversitesi	Kalkınma Bakanlığı, Bilim Sanayi ve Teknoloji Bakanlığı, KOP BKİ, TÜBİTAK, İŞKUR, Teknokent, STK'lar	2015 - 2016	Konya ili organize sanayi bölgelerinde görev yapacak teknik elemanlara (mühendis, teknik öğretmen, tekniker, teknisyen) CAD/CAM, kaynak alanları ve endüstriyel otomasyonla ilgili sertifikalı eğitimler verilecektir.
BS.4 SOSYAL HİZMETLER VE ÖZEL POLİTİKA GEREKTİREN GRUPLAR						
BS.4.1	Çocuklara yönelik çalışmalar yapılacaktır.	Niğde	Sağlık Bakanlığı	İçişleri Bakanlığı, KOP BKİ, İŞKUR	2014 - 2018	Sokakta yaşayan, madde bağımlısı ve/veya suçta sürüklenen çocukların rehabilitasyonu amacıyla bir rehabilitasyon merkezi oluşturulacaktır.
		Aksaray	Aile ve Sosyal Politikalar Bakanlığı	Çevre ve Şehircilik Bakanlığı, Maliye Bakanlığı, KOP BKİ, Yerel Yönetimler, İl Özel İdaresi	2015 - 2016	Çocuk yuvasında (0-12 yaş) koruma-bakım altında bulunan çocukların psiko-sosyal yönlerinin iyileştirilmesi için Sevgi Evleri kapsamında aile ortamına benzer yapılar oluşturulacaktır.
BS.4.2	Kadınların sosyo-ekonomik statülerini yükseltmeye yönelik çalışmalar yapılacaktır.	Niğde	Niğde Üniversitesi	Çalışma ve Sosyal Güvenlik Bakanlığı, Milli Eğitim Bakanlığı, KOP BKİ	2015 - 2016	Erken yaşta evliliklerin en fazla olduğu bölge ili olan Niğde'de "çocuk gelinler" ile ilgili saha araştırmaları gerçekleştirilecek ve çocuk yaşta evlilikler ile ilgili bilinçlendirme çalışmaları yapılacaktır.

Eylem No	Eylem Adı	Yer	Sorumlu Kuruluş	İşbirliği Yapılacak Kuruluşlar	Başlama-Bitiş Tarihi	Yapılacak İşlem ve Açıklama
BS.4.3	Beşeri sermayeyi geliştirmeye yönelik çalışmalar yapılacaktır.	KOP İlleri	Aile ve Sosyal Politikalar Bakanlığı	İçişleri Bakanlığı, Yerel Yönetimler, KOP BKİ	2015 - 2016	Kadın hakları ve kadınların çalışma hayatındaki rolleri konusunda kırsal alanda bilinçlendirme çalışmaları yapılacaktır.
		Konya	Aile ve Sosyal Politikalar Bakanlığı	İçişleri Bakanlığı, Yerel Yönetimler, KOP BKİ, STK'lar	2014 - 2015	Bölgenin önemli sorunlardan birisi olan kadına yönelik şiddet ile ilgili olarak Konya'da kurulması planlanan "Şiddeti Önleme ve İzleme Merkezi" desteklenecektir.
BS.4.3	Beşeri sermayeyi geliştirmeye yönelik çalışmalar yapılacaktır.	KOP İlleri	KOP BKİ	Valilikler, Yerel Yönetimler, Üniversiteler, STK'lar, Kalkınma Ajansları	2015 - 2018	KOP İllerinde KOP Sosyal Gelişim Programı (KOPSOGEP) uygulanacaktır. İstihdam, sosyal içerme, kültür-sanat, spor, girişimcilik, hareketlilik, yaratıcılık bileşenlerinde, kurum ve kuruluşların projeleri desteklenecektir. Projeler ile özellikle yoksul ve sosyal imkânlarla erişimde sıkıntı yaşayan; çocuklar, gençler, kadınlar, işsizler, göç etmişler ve kentlerin gecekondü bölgelerinde yaşayan kesimlere yönelik projeler desteklenecektir.
		KOP İlleri	KOP BKİ	Kalkınma Bakanlığı, Bölge Valilikleri, Kalkınma Ajansları, Avrupa Birliği Bakanlığı, Dışişleri Bakanlığı, İçişleri Bakanlığı, Milli Eğitim Bakanlığı, Üniversiteler, STK'lar	2015 - 2018	"Gönüllü Eğitimler Koordinasyon ve Eğitim Birimi" Projesi (ENSAR) uygulanacaktır. Kırsal alandaki en önemli sorun nitelikli öğretmenlerin ihtiyaç alanlarındaki yetersizliğidir. Bu ihtiyaçtan hareketle KOP kırsalında seçilecek pilot yerleşimlerde başlangıç olarak 50 gönüllü ile eğitim faaliyetlerine başlanacaktır. Ayrıca bölgenin yetiştirdiği sanatçıların, yazarların, sporcuların, işadamlarının, kamu kurumlarında üst düzey görevlerde bulunmuş ve emekli olmuş kişilerin ekonomik ve sosyal kalkınmaya ilişkin teorik bilgilerinden ve bölgeye ilişkin tecrübelerinden faydalanılacaktır. Bu bilgi ve deneyim aktarımı için gerektiğinde bu kişilerin bölgede gönüllülük esasına göre istihdamı sağlanacaktır.

Eylem No	Eylem Adı	Yer	Sorumlu Kuruluş	İşbirliği Yapılacak Kuruluşlar	Başlama-Bitiş Tarihi	Yapılacak İşlem ve Açıklama
		KOP İlleri	Kalkınma Bakanlığı	KOP BKİ, Kalkınma Ajansları	2015 - 2018	Teçrübe paylaşımı, iletişim ve işbirliği yoluyla, sosyal kaynaşmaya katkıda bulunmak amacıyla Sosyal Etkileşim Programı uygulamaya konulacaktır. Program Kalkınma Bakanlığınca hazırlanan usul ve esaslar ve başvuru paketine uygun olarak kalkınma ajanslarında ilan edilecek teklif çağrıları ile uygulanacaktır.
		KOP İlleri	KOP BKİ	Kalkınma Bakanlığı, Aile ve Sosyal Politikalar Bakanlığı, Çalışma ve Sosyal Güvenlik Bakanlığı, Gençlik ve Spor Bakanlığı, Kalkınma Ajansları, Yerel Yönetimler, STK'lar	2015 - 2016	Bölgede sürdürülebilir insani gelişmeyi sağlamaya yönelik il bazında insan sermayesi, sosyal dokudaki kırılğanlıklar, sosyal alanda öncelikli müdahale gerektiren alanları da kapsayacak şekilde sosyal yapı analizleri tamamlanacaktır.
BS.4.4	Nüfus hareketliliği araştırmaları yapılacaktır.	KOP İlleri	KOP BKİ	Kalkınma Bakanlığı	2014 - 2015	KOP Bölgesi'nde nüfus hareketliliği araştırması yapılacaktır.
		Konya	KOP BKİ	Kültür ve Turizm Bakanlığı, Ulaştırma Denizcilik ve Haberleşme Bakanlığı	2016-2016	Hızlı Tren yatırımlarının İstanbul, Eskişehir, Ankara, Konya ve Karaman illerine sosyal etkileri araştırılarak, bu illerin sosyal ve kültürel etkileşimlerinin artırılmasına yönelik analiz çalışmaları yapılacaktır.
		KOP İlleri	KOP BKİ	İçişleri Bakanlığı, Aile ve Sosyal Politikalar Bakanlığı	2016-2016	Suriye'de yaşanan iç savaş nedeniyle KOP Bölgesi'ne göç eden Suriyeli göçmenlerin yaşam koşulları ile ilgili araştırma projesi yapılacaktır.

Eylem No	Eylem Adı	Yer	Sorumlu Kuruluş	İşbirliği Yapılacak Kuruluşlar	Başlama-Bitiş Tarihi	Yapılacak İşlem ve Açıklama
BS.4.5	Engellilerin işgücüne katılımı artırılabilecektir.	KOP İlleri	KOP BKİ	KOP BKİ, Üniversiteler, İŞKUR, STK'lar, Kalkınma Ajansları	2015-2015	İşgücü piyasası uyumu, özel politika gerektiren grupların işgücüne katılımı ve istihdam edilebilirliğine yönelik araştırmalar yapılacaktır. Araştırmaların sonuçları Aile ve Sosyal Politikalar Bakanlığı, Çalışma ve Sosyal Güvenlik Bakanlığı ve yerel yönetimler ile paylaşılarak yapılacak çalışmalar koordine edilecektir.
BS.5 KÜLTÜR						
BS.5.1	Kültür sektörüne yönelik araştırma, planlama ve tanıtım faaliyetleri gerçekleştirilecektir.	KOP İlleri	KOP BKİ	Kültür ve Turizm Bakanlığı, İl Özel İdareleri, Yerel Yönetimler, Kalkınma Ajansları, STK'lar	2014 - 2017	KOP Bölgesi'nde resmi kayıtları bulunan/bulunmayan doğal, arkeolojik, taşınmaz ve somut olmayan kültür varlıklarının saptanarak, teknik ve bilimsel tüm iş ve işlemlerde kullanmak amacıyla KOP Bölgesi kültür varlıklarının envanteri çıkarılacaktır.
		KOP İlleri	KOP BKİ	Kültür ve Turizm Bakanlığı, İl Özel İdareleri, Yerel Yönetimler, Kalkınma Ajansları, STK'lar	2015 - 2016	KOP Bölgesi'nin manevi değerlerinden, Mevlana, Şems-i Tebrizi, Nasreddin Hoca, Sadrettin Konevi, Ahi Evran, Somuncu Baba, Yunus Emre gibi kültür tarihimizin zirve şahsiyetlerinin eserlerine yönelik yayın ve tanıtım faaliyetleri gerçekleştirilecektir. (Gönül Havzası Projesi) Ayrıca, "Nasreddin Hoca Bir Gün...." çizgi film serisi yapılacaktır.
		Konya	KOP BKİ	Dışişleri Bakanlığı Kültür ve Turizm Bakanlığı, TİKA Konya Büyükşehir Belediyesi	2015-2015	Konya ilinin ISESCO'nun "İslam Kültür Başkenti" listesine dâhil edilmesi için gerekli çalışmalar gerçekleştirilecektir.
BS.5.2	Kültür altyapısı geliştirilecektir.	Konya	Kültür ve Turizm Bakanlığı	KOP BKİ, Yerel Yönetimler, MEVKA, Üniversiteler, STK'lar	2015-2015	UNESCO Dünya Kültür Mirası listesinde yer alan Çatalhöyük'te bir alan müzesi yapılacaktır.

Eylem No	Eylem Adı	Yer	Sorumlu Kuruluş	İşbirliği Yapılacak Kuruluşlar	Başlama-Bitiş Tarihi	Yapılacak İşlem ve Açıklama
		Konya	KOP BKİ	Kültür ve Turizm Bakanlığı, Konya Büyükşehir Belediyesi, Üniversiteler	2015-2015	Konya'da sürekli vasıflı bir turistik hareketlilik sağlayacak ve çağdaş sergi ve fuar etkinliklerinin yaygınlaşmasına katkı verebilecek yapıda ve uluslararası ölçekte bir "Çağdaş İslam Sanatları Müzesi" kurulmasına yönelik etüt çalışmalarını gerçekleştirecektir.
		Konya	Kültür ve Turizm Bakanlığı	KOP BKİ, Yerel Yönetimler	2015 - 2016	Seydişehir ilçesinde Kültür Sanat Evi kurulacaktır.
		Karaman	Kültür ve Turizm Bakanlığı	KOP BKİ, Yerel Yönetimler, Üniversiteler, STK'lar	2015-2015	Yeni müze binası yapılacaktır.
BS.5.3	Kazı çalışmaları desteklenecektir.	Aksaray - Konya	Kültür ve Turizm Bakanlığı	KOP BKİ, İl Özel İdaresi	2014 - 2018	Aksaray'da 22 yeraltı şehrinin kazı ve temizlik çalışmaları yapılarak koruma-kullanma dengesi içinde kullanıma açılması sağlanacaktır. Konya'da Beyşehir iç kale kazısı ve sur duvarlarının restorasyonu yapılacak, Kubad-abad, Selçuklu Sarayı ve Bozkır Zengibar Kalesi kazıları gerçekleştirilecektir. Bu eserlerin ve Küçük Sarayın röleveleri çıkarılacak, restitüsyon ve restorasyon projeleri hazırlanacaktır.

Eylem No	Eylem Adı	Yer	Sorumlu Kuruluş	İşbirliği Yapılacak Kuruluşlar	Başlama-Bitiş Tarihi	Yapılacak İşlem ve Açıklama
BS.5.4	Tarihi eserlerin restorasyonu, güçlendirilmesi ve çevre düzenleme projeleri desteklenecektir.	KOP illeri	Kültür ve Turizm Bakanlığı	Çevre ve Şehircilik Bakanlığı, Vakıflar Genel Müdürlüğü, KOP BKİ, Yerel Yönetimler, Üniversiteler, Kalkınma Ajansları, STK'lar	2015 - 2018	Konya'da Kilistra Antik Kenti'nin turizme kazandırılması projesi kapsamında; kazı, çevre düzenleme, tanıtım, eğitim çalışmaları gerçekleştirilecektir. Karaman'da Merkez Madenşehir Köyü'nde bulunan Binbir Kilise yapılarının en büyüğü olan 1 nolu bazilikanın (kilise) restorasyonu yapılacaktır. Karadağ ve çevresindeki tarihi yerleşimler bir program çerçevesinde rehabilite edilerek turizme açılacaktır. Aksaray'da Selime Katedrali gezi güzergâhlarının ve iç mekânlarının düzenlemeleri yapılacaktır. Çanlı Kilise'nin rölöve-restitüsyon-restorasyonu yapılarak koruma-kullanma dengesi içerisinde turizm amaçlı kullanımı sağlanacaktır. Yaprakhisar Kalesi çevre düzenlemesi yapılacaktır. Niğde'de Bahçeli Antik Roma Havuzu'nun çevre düzenlemesi yapılacaktır. Roma Havuzu, Tyana Antik Kenti, Niğde Kalesi, Fertek Hamamı gibi tarihi alanların çevre düzenlemeleri yapılarak, bu alanlara ulaşımı sağlayan yolların iyileştirilmesi gerçekleştirilecektir.
		Konya	Konya Vakıflar Bölge Müdürlüğü	Kültür ve Turizm Bakanlığı, KOP BKİ, Yerel Yönetimler, Üniversiteler, MEVKA, STK'lar	2015 - 2016	Alaeddin Cami ve Türbeleri, İnce Minare Mescid Kısmı ve Merkez Darphane'nin (Aksaray) restorasyonları gerçekleştirilecektir.

Eylem No	Eylem Adı	Yer	Sorumlu Kuruluş	İşbirliği Yapılacak Kuruluşlar	Başlama-Bitiş Tarihi	Yapılacak İşlem ve Açıklama
		Konya - Niğde	Kültür ve Turizm Bakanlığı	Kültür ve Turizm Bakanlığı, Vakıflar Genel Müdürlüğü, KOP BKİ, MEVKA, Yerel Yönetimler	2015 - 2018	Tarihi kent bölgelerinde restorasyon, sokak sağlıklılaştırma vb. projelerle tarihi dokunun bütün olarak ortaya çıkması sağlanacaktır. Bu projelerle eş zamanlı olarak yürüyüş yolları, kent müzeleri, pansiyonlar, alış-veriş vb. mekanlar tasarlanacaktır. Gerekli bölgelerde koruma amaçlı imar planları hazırlanacaktır. Bu kapsamda; Sokak sağlıklılaştırması çalışmaları gerçekleştirilecektir. (Konya İl Merkezi, Karatay, Meram, Beyşehir, Sille, Akşehir ve Ilgın) Kentsel bütünlüğü korunmuş olan tarihi demirci evlerinden 15 evin restorasyonu ve çevre düzenlemeleri yapılacaktır. Niğde Kalesi geçmiştaki tarihi dokusuna kavuşturulacak, çevresindeki uygunsuz, düzensiz yapılaşma bertaraf edilecek ve kültürpark oluşturulacaktır. Akşehir Ulucami Caddesi'nde Sokak sağlıklılaştırma uygulamaları yapılacaktır.
BS.5.5	Kültür hizmetlerine erişim artırılabacak, okuma kültürünün geliştirilmesi sağlanacaktır.	KOP İlleri	KOP BKİ	Kültür ve Turizm Bakanlığı, MEB, Kalkınma Ajansları, Yerel Yönetimler, Üniversiteler, STK'lar	2015 - 2016	KOP Bölgesi'nde okuma alışkanlığı ve kültürünün artırılmasına için ulusal ölçekteki stratejilerin bileşeni olacak şekilde bir eylem planı hazırlanacak ve gerekli uygulamalar gerçekleştirilecektir.
		KOP İlleri	Kültür ve Turizm Bakanlığı	Kalkınma Ajansları, KOP BKİ, Yerel Yönetimler, Üniversiteler, STK'lar	2015 - 2018	KOP illerindeki bulunan halk ve çocuk kütüphanelerinin yeni konseptte uygun şekilde rehabilitasyonu sağlanacaktır.

Eylem No	Eylem Adı	Yer	Sorumlu Kuruluş	İşbirliği Yapılacak Kuruluşlar	Başlama-Bitiş Tarihi	Yapılacak İşlem ve Açıklama
		KOP İlleri	Kültür ve Turizm Bakanlığı	Kalkınma Ajansları, Yerel Yönetimler, Üniversiteler, STK'lar	2015 - 2018	Çocuk kütüphanesi olmayan il ve ilçelerde yeni konseptte uygun çocuk kütüphaneleri kurulacaktır.
		KOP İlleri	Kültür ve Turizm Bakanlığı	MEB, Diyanet İşleri Başkanlığı, KOP BKİ, Kalkınma Ajansları, Yerel Yönetimler, Üniversiteler, STK'lar	2015 - 2018	Milli Eğitim Bakanlığı'nın okullarda kuracağı Z-Kütüphaneler ve halk/çocuk kütüphaneleri arasında koleksiyon alış-verişini, bilgi paylaşımını, ortak faaliyetleri ve ortak yazılım kullanımı da kapsayan entegrasyon sağlanacaktır. Kütüphanelerde görev yapan/yapacak personele daha kaliteli hizmet sunumu için eğitim verilecektir. Kütüphanelerin daha yaygın hizmet verebilmeleri için uygun alanı olan cami vb. yapılarda mahalle kütüphaneleri kurulacak ve işletmesinde gönüllü kuruluş ve kişilerden istifade edilecektir.
BS.6 GENÇLİK VE SPOR						
BS.6.1	Gençlik merkezlerinin altyapısı güçlendirilecek ve gençlik çalışmaları yürütülecektir.	KOP İlleri	KOP BKİ	Gençlik ve Spor Bakanlığı, Avrupa Birliği Bakanlığı, Yerel Yönetimler, Üniversiteler, STK'lar	2015 - 2018	Bölge içerisinde 18-30 yaş arasındaki gençlerin karar alma mekanizmalarına katılımlarını arttırmak, kişisel gelişimlerine katkı sunmak, akranlarıyla birlikte çalışma kültürlerini geliştirmek, gelişen teknolojiyi takip ederek yenilikçi yaklaşımları uygulamalarını sağlamaya yönelik gençlik faaliyetleri yürütülecektir. Ayrıca Karaman ilinde Türkçe'nin başkenti olması hasebiyle gençlik alanında sosyal ve kültürel etkinliklerin düzenlenmesi sağlanacak ve dünya gençlerinin Türkçe'ye olan ilgisi arttırılacaktır.

Eylem No	Eylem Adı	Yer	Sorumlu Kuruluş	İşbirliği Yapılacak Kuruluşlar	Başlama-Bitiş Tarihi	Yapılacak İşlem ve Açıklama
		KOP İlleri	KOP BKİ	Gıda Tarım ve Hayvancılık Bakanlığı, Gençlik ve Spor Bakanlığı Diğer Kalkınma İdareleri, STK'lar, Üniversiteler	2015 - 2018	Gençlerin tarıma olan ilgilerini arttırmak, mesleki gelişimlerine katkı sunmak, erken yaşlardan itibaren tarımsal faaliyetleri öğrenmelerini sağlamak için KOP Gençlik Tarım Kampları düzenlenecektir. 13-25 yaş arası gençlerin katılacağı kamplarla bölgede bir gençlik hareketliliği başlatılacak, gençlerin tarım alanlarında uygulamalı eğitimler almaları sağlanacaktır.
		KOP İlleri	KOP BKİ	Gençlik ve Spor Bakanlığı, Valilikler, Yerel Yönetimler, STK'lar	2015 - 2018	Bölge'de gençlik faaliyetlerinin yürütülmesi için bir model geliştirilerek bir KOP ilinde pilot olarak uygulanacaktır. Bu model, daha sonra yaygınlaştırılması için ilgili kuruma devredilecektir.
		KOP İlleri	Gençlik ve Spor Bakanlığı	Yerel Yönetimler, KOP BKİ	2014-2015	Nüfus ve ihtiyaç kriterlerine göre belirlenecek yerleşim alanlarında gençlik merkezleri kurulacaktır.
		Konya	Gençlik ve Spor Bakanlığı	Yerel Yönetimler, KOP BKİ	2014-2015	Beyşehir Gençlik ve İzcilik Eğitim Tesisleri yapılacaktır.
		Aksaray	Gençlik ve Spor Bakanlığı	KOP BKİ, İl Özel İdaresi, Yerel Yönetimler	2015 - 2018	Merkezde atletizm faaliyetlerinin gerçekleştirileceği tartan pist, Eskil'de ilçe tipi spor salonu, Gülağaç ve Sultanhamı'nda sentetik yüzeyli futbol sahası yapılacaktır. Mevcut spor tesislerinin bakım-onarım ve modernizasyonu yapılacaktır.
BS.6.2	Spor altyapısı güçlendirilecektir.	Karaman	Gençlik ve Spor Bakanlığı	KOP BKİ, İl Özel İdaresi, Yerel Yönetimler	2014 - 2018	2 adet spor salonu ve stadyuma tartan pist yapım işleri tamamlanacaktır. Mevcut spor tesislerinin bakım onarım ve modernizasyonu yapılacaktır.

Eylem No	Eylem Adı	Yer	Sorumlu Kuruluş	İşbirliği Yapılacak Kuruluşlar	Başlama-Bitiş Tarihi	Yapılacak İşlem ve Açıklama
		Konya	Gençlik ve Spor Bakanlığı	KOP BKİ, İl Özel İdaresi, Yerel Yönetimler	2014 - 2018	Merkez'de buz pateni salonu, Beyşehir'de yarı olimpik kapalı yüzme havuzu, Alınekin ve Taşkent'de spor salonları, Akşehir, Beyşehir, Hüyük ve merkez ilçede sentetik futbol sahaları, Ilgın'da futbol sahası tribün yapım işleri tamamlanacaktır. Nüfusu 10 bin üzeri olduğu halde spor salonu olmayan Çeltik, Hadim, Hüyük ve Kadınhanı ilçelerine ilçe tipi spor salonu yapılacaktır. Konya Stadyumu tamamlanacaktır. Mevcut spor tesislerinin bakım onarım ve modernizasyonu yapılacaktır.
		Niğde	Gençlik ve Spor Bakanlığı	KOP BKİ, İl Özel İdaresi, Yerel Yönetimler	2014 - 2018	2000 seyirci kapasiteli spor salonu yapılacaktır. Mevcut spor tesislerinin bakım onarım ve modernizasyonu gerçekleştirilecektir.

KURUMSAL KAPASİTENİN GELİŞTİRİLMESİ

KURUMSAL KAPASİTENİN GELİŞTİRİLMESİ

Eylem No	Eylem Adı	Yer	Sorumlu Kuruluş	İşbirliği Yapılacak Kuruluşlar	Başlama-Bitiş Tarihi	Yapılacak İşlem ve Açıklama
KKG.1 TAŞRA TEŞKİLATLARI						
KKG.1.1	İl müdürlüklerinin eğitim ihtiyaçları analiz edilecek ve ihtiyaç duyulan alanlarda eğitim programları düzenlenecektir.	KOP İlleri	Aile ve Sosyal Politikalar Bakanlığı, Gıda Tarım ve Hayvancılık Bakanlığı	Maliye Bakanlığı, Devlet Personel Başkanlığı, KOP BKİ, Kalkınma Ajansları, TODAİE	2015 - 2018	Gıda, Tarım ve Hayvancılık Bakanlığı, Aile ve Sosyal Politikalar Bakanlığı İl Müdürlüklerine politika yönetimi, planlama, proje hazırlama, strateji geliştirme, proje yönetimi ve mali yönetim konularında eğitimler sağlanacaktır. Ayrıca tüm il müdürlüklerinin eğitim ihtiyaçları analiz edilerek ihtiyaç duyulan alanlarda eğitim programları düzenlenecektir. Eğitim programları ilgili kurumun mevcut ve planlanan eğitim programlarını tamamlayıcılığı gözetilerek tasarlanacaktır.
KKG.1.2	Yatırım izleme ve koordinasyon başkanlıklarının beşeri ve teknolojik kapasitesi geliştirilecektir.	Konya	İçişleri Bakanlığı	KOP BKİ, Kalkınma Ajansları	2015 - 2017	Yatırım izleme ve koordinasyon başkanlıklarının personeline izleme, değerlendirme ve raporlama eğitimleri verilecektir. Ayrıca eğitim ihtiyaçları analiz edilerek ihtiyaç duyulan diğer alanlarda eğitim programları düzenlenecektir.
KKG.2 YEREL YÖNETİMLER						
KKG.2.1	İl özel idarelerinin eğitim ihtiyaçları analiz edilecek ve ihtiyaç tespit edilen alanlarda eğitim programları düzenlenecektir.	Aksaray - Karaman - Niğde	KOP BKİ	İçişleri Bakanlığı, Kalkınma Ajansları, TODAİE	2015 - 2017	İl Özel İdareleri için AB Projesi hazırlama eğitimleri düzenlenecektir. Ayrıca eğitim ihtiyaçları analiz edilerek ihtiyaç duyulan diğer alanlarda eğitim programları düzenlenecektir. Eğitim programları ilgili kurumun mevcut ve planlanan eğitim programlarını tamamlayıcılığı gözetilerek tasarlanacaktır.

Eylem No	Eylem Adı	Yer	Sorumlu Kuruluş	İşbirliği Yapılacak Kuruluşlar	Başlama-Bitiş Tarihi	Yapılacak İşlem ve Açıklama
KKG.2.2	Büyükşehir belediyelerinin eğitim ihtiyaçları analiz edilecek ve gerekli görülen alanlarda eğitim programları düzenlenecektir.	Konya	KOP BKİ	İçişleri Bakanlığı, Kalkınma Ajansları, Türkiye Belediyeler Birliği, TODAİE	2015-2018	Büyükşehir belediyelerine şehircilik hizmetleri ve kırsal kesime hizmet sunumu alanlarında eğitimler düzenlenecektir. Ayrıca eğitim ihtiyaçları analiz edilerek ihtiyaç duyulan diğer alanlarda eğitim programları düzenlenecektir. Eğitim programları ilgili kurumun mevcut ve planlanan eğitim programlarını tamamlayıcılığı gözetilerek tasarlanacaktır.
KKG.2.3	Belediyelerin eğitim ihtiyaçları analiz edilecek ve ihtiyaç tespit edilen alanlarda eğitim programları düzenlenecektir.	KOP İlleri	KOP BKİ	İçişleri Bakanlığı, Kalkınma Ajansları, Türkiye Belediyeler Birliği, TODAİE	2015-2018	Belediyeler için AB proje hazırlama, proje yönetimi, ihale mevzuatı, protokol kuralları ve iletişim alanlarında eğitimler düzenlenecektir. Ayrıca eğitim ihtiyaçları analiz edilerek ihtiyaç duyulan diğer alanlarda eğitim programları düzenlenecektir. Eğitim programları ilgili kurumun mevcut ve planlanan eğitim programlarını tamamlayıcılığı gözetilerek tasarlanacaktır.
KKG.2.4	Büyükşehir belediyelerinin bilişim stratejisi hazırlıklarına mali ve teknik destek sağlanacaktır.	Konya	Kalkınma Ajansları	Kalkınma Bakanlığı, KOP BKİ, Çevre ve Şehircilik Bakanlığı	2015-2016	Büyükşehir belediyelerinin yatırım gereksinimi, teknoloji tercihleri, kurumsal kapasite, tasarruf planları, fayda, maliyet, iş planı gibi unsurları kapsayacak şekilde bilişim stratejileri hazırlıklarına ajanslarca mali ve teknik destek sağlanacaktır.
KKG.2.5	Belediye hizmetlerinin daha şeffaf şekilde	KOP İlleri	Kalkınma Ajansları	İçişleri Bakanlığı,	2015-2018	Belediyelerin çevrimiçi sunmaları mümkün olan hizmetlerini internet siteleri üzerinden sunulabilmesi

Eylem No	Eylem Adı	Yer	Sorumlu Kuruluş	İşbirliği Yapılacak Kuruluşlar	Başlama-Bitiş Tarihi	Yapılacak İşlem ve Açıklama
	sağlanabilmesi için belediyelerin internet sitesi altyapılarının geliştirilmesi desteklenecektir.			KOP BKİ, Çevre ve Şehircilik Bakanlığı		ve belediye faaliyetleri hakkında kamuoyunu daha etkin şekilde bilgilendirebilmeleri amacıyla teknik altyapıları desteklenecektir.
KKG.2.6	Belediyelerin stratejik plan hazırlama çalışmalarına teknik destek sağlanacaktır.	KOP İlleri	Kalkınma Ajansları	İçişleri Bakanlığı, Kalkınma Bakanlığı, KOP BKİ, Türkiye Belediyeler Birliği	2015-2016	Büyükşehir belediyeleri başta olmak üzere, belediyelere stratejik plan hazırlıklarında destek sağlanacaktır.
KKG.3 BÖLGE KALKINMA İDARELERİ VE KALKINMA AJANSLARI						
KKG.3.1	KOP BKİ ve kalkınma ajanslarının eğitim ihtiyaçları analiz edilecek ve ihtiyaç tespit edilen alanlarda eğitim programları düzenlenecektir.	KOP İlleri	Kalkınma Bakanlığı	AB Bakanlığı, Ekonomi Bakanlığı, Bilim Sanayi ve Teknoloji Bakanlığı, KOP BKİ, Kalkınma Ajansları, TODAİE	2015 - 2018	Kalkınma ajansları için teşvik uygulamaları, AB fonları, akreditasyon ve bölgesel yenilik konularında eğitimler düzenlenecektir. Ayrıca KOP BKİ ve kalkınma ajanslarının eğitim ihtiyaçları analiz edilerek ihtiyaç duyulan diğer alanlarda eğitim programları düzenlenecektir.

Eylem No	Eylem Adı	Yer	Sorumlu Kuruluş	İşbirliği Yapılacak Kuruluşlar	Başlama-Bitiş Tarihi	Yapılacak İşlem ve Açıklama
KKG.4 SİVİL TOPLUM KURULUŞLARI - ÜNİVERSİTELER						
KKG.4.1	Bölgedeki STK'ların beşeri gelişimleri desteklenecektir.	KOP İlleri	KOP BKİ	Kalkınma Ajansları, UNİKOP	2015 - 2018	STK'ların örgütlenme, yönetim, yönetim yapıları, kayıt sistemleri ve personel yetkinliklerinin güçlendirilmesine, proje hazırlama ve fon sağlama yetkinliklerinin artırılmasına yönelik eğitim programları düzenlenecektir. UNİKOP Yaygın Eğitim Merkezi aracılığıyla STK'lar içerisinde bir eğitmen havuzu oluşturulması ve STK'ların kendi ihtiyaç duydukları alanlarda eğitimler düzenlemelerine yönelik destek verilecektir.
KKG.4.2	Bölge üniversitelerinde çalışan personelin eğitim ihtiyaç analizi yapılacak ve ihtiyaç tespit edilen alanlarda eğitim programları düzenlenecektir.	KOP İlleri	KOP BKİ	YÖK, KOP BKİ, Kalkınma Ajansları, TODAİE, Devlet Personel Başkanlığı	2015 - 2018	Yeni kurulanlara öncelik verilerek üzere Bölge üniversitelerinde bir eğitim ihtiyaç analizi çalışması yapılacaktır, ihtiyaç duyulan alanlarda eğitim programları düzenlenecektir. Eğitim programları ilgili üniversiteler mevcut kurumsal kapasitelerine göre gruplandırılarak farklı seviyelerde verilecektir. Düzenlenecek tüm eğitimlerde üniversitelerin hâlihazırda devam eden ya da yakın zamanda gerçekleştirilmesi planlanan eğitimleri ile mükerrerlik oluşturulmasına önem verilecektir.
KKG.4.3	Bölge üniversitelerinin 5018 sayılı kanun kapsamındaki kurumsal yapılanmaları ve süreç yönetimleri geliştirilecektir.	KOP İlleri	Üniversiteler	Maliye Bakanlığı	2015-2016	Başta yeni kurulanlar olmak üzere bölge üniversitelerinin 5018 sayılı kanun kapsamındaki faaliyetlerini daha etkin şekilde yerine getirebilmelerini sağlamak amacıyla kurumsal yapılanma ve süreç yönetimleri desteklenecektir.

Eylem No	Eylem Adı	Yer	Sorumlu Kuruluş	İşbirliği Yapılacak Kuruluşlar	Başlama-Bitiş Tarihi	Yapılacak İşlem ve Açıklama
KKG.5 GENEL						
KKG.5.1	Kamu kurumlarında üst düzey görevlerde bulunmuş ancak hâlihazırda emekli olan kişilerin bilgi ve tecrübelerinden kurumsal ihtiyaçlar doğrultusunda istifade edilecektir.	KOP İlleri	KOP BKİ	Devlet Personel Başkanlığı, Kalkınma Ajansları	2015 - 2018	Kamu kurumlarında ya da özel sektörde üst düzey görevlerde bulunmuş ve emekli olmuş kişilerin ekonomik ve sosyal kalkınmaya ilişkin teorik bilgilerinden ve bölgeye yönelik tecrübelerinden ihtiyaçlar doğrultusunda istifade edilecektir. Bu bilgi ve deneyim aktarımı için gerektiğinde bu kişilerin bölgede gönüllülük esasına göre istihdamının koordinasyonu sağlanacaktır.
KKG.5.2	Yerel yönetimler, merkezi idarelerin taşra teşkilatları, STK'lar, üniversiteler ve kamu kurumu niteliğindeki meslek kuruluşlarının kurumsal yetkinlik analizi gerçekleştirilecek ve tespit edilen idari, mali, beşeri ve teknolojik eksiklikler giderilecektir.	KOP İlleri	KOP BKİ	Maliye Bakanlığı, Devlet Personel Başkanlığı, Kalkınma Ajansları, TODAİE	2015 - 2018	Kurumsal kapasiteyi nesnel olarak tespit etmek amacıyla idari, mali, beşeri ve teknolojik boyutları içeren bir kurumsal yetkinlik değerlendirme çerçevesi oluşturulacaktır. Bu çerçevede kullanılarak yerel düzeyde ilgili kurum ve kuruluşların kurumsal yetkinlikleri ve kapasiteleri analiz edilecektir. Çalışma neticesinde ortaya çıkan eksiklik ve darboğazların giderilmesi için gerekli tedbirler alınacaktır.



KONYA OVASI PROJESİ (KOP) EYLEM PLANI (2014 - 2018)



T.C. Kalkınma Bakanlığı
Konya Ovasi Projesi Bölge Kalkınma İdaresi Başkanlığı

Horozluhan Mahallesi Ankara Caddesi
No: 201 42110 (Aksaray Kavşağı)
Selçuklu / KONYA / TÜRKİYE

T: +90 332 280 28 00
F: +90 332 280 28 51

www.kop.gov.tr